Director:
MARIANO SANZ
Jefe de Redacción:
VENTURA CORDERO

Servicio Cablegráfico
PRENSA ASOCIADA

Números de la Central Telefónica de "DIARIO DE COSTA RICA"
2220 - 4042 - 3252

Dirección Postal
Apartado "D"

Diario de COSTA RICA

AÑO XXXVII Nº 11.081
MARTES 24 DE ENERO DE 1956

ENGLISH LANGUAGE SECTION PAGE 6

EDICION DE HOY:
12 PAGINAS

PRECIO:
Suscrición mensual ₡ 5.00
Número suelto entre semana 0.25
Domingo 0.30

SAN JOSE - COSTA RICA
America Central.

ORIENTE Y OCCIDENTE CRITICAN A ISRAEL

Los miembros del Consejo de Seguridad de las NN. UU. levantan la mano votando en pro de una resolución del 19 de enero condenando a Israel por haber atacado a Siria el 11 de diciembre. Israel fue censurado por "flagrante violación" de la resolución de "cese de fuegos" del Consejo de 1948, del armisticio Sirio-Israelita y de la obligación Israelita impuesta por el Convenio de las NN. UU.— De izquierda a derecha: Arkady Soboley, de Rusia, Sir Pierson Dixon, de la Gran Bretaña, y Henhy Cabot Lodge, de los Estados Unidos. —Telefoto de la Prensa Asociada.

ASAMBLEA NACIONAL FRANCESA ESCOGERA PRESIDENTE HOY

—INMEDIATAMENTE DESPUES DE NOMBRADO COMENZARAN LAS CONSULTAS QUE LE HARA EL PRESIDENTE DE LA REPUBLICA RENE COTY PARA ESCOGER AL PRESUNTO JEFE DE GOBIERNO

—Andre le Troquer, socialista y ex-presidente del Consejo de Ministros, figura como candidato principal, así como Pierre Schneiter, del Movimiento Republicano Popular (Católico)

—*En Naciones Unidas, ayer, el jefe de la delegación norteamericana Henry Cabot Lodge, hijo, criticó a Rusia por no haber aceptado el plan del Presidente Eisenhower sobre inspección aérea mutua*

—El delegado soviético Soboley le contestó diciéndole que el plan del Presidente de los Estados Unidos es un medio para obtener información militar confidencial y que no producirá el desarme. — Los delegados de la Gran Bretaña, Francia y de otros países son partidarios de que se reanuden inmediatamente las conversaciones sobre desarme

PARIS, 23—Por Carl Hartman, Corresponsal de la UP.—La nueva asamblea nacional escogerá presidente mañana, transcurridos ya casi dos meses de gobierno interino.

El presidente de la república, René Coty, al escoger presunto jefe de gobierno, consulta primero al presidente de la asamblea. Se cree que comenzarán esas consultas el miércoles o el jueves.

Se menciona a Andre Le Troquer, que fue presidente del consejo de ministros el año antepasado. El otro es Pierre Schneiter, miembro del Movimiento Republicano Popular (Católico) que sucedió a Le Troquer en el puesto.

Creese que es casi seguro que Le Troquer recomendará la designación de un miembro del "Frente Republicano", en el cual están aliados los socialistas y los radicales, cuyo jefe es Pierre Mendes France.

De Schenelter puede esperar que surgiera la formación de un gabinete con más amplia representación de partidos.

El "Frente Republicano" insiste, desde las elecciones del dos de enero, en que alcanzó triunfo

——Pasa a la PAGINA OCHO.

NO ES CIERTO QUE HAYA APARECIDO PETROLEO

—Personeros de la Compañía Petrolera declararon a DIARIO DE COSTA RICA que las operaciones de perforación en Cocoles continúan y que no hay aun base alguna para afirmar que se haya hecho la localización

—Representantes de DIARIO DE COSTA RICA que realizaron una jira el domingo, suministrarán amplia información literaria y gráfica sobre las actividades que se desarrollan actualmente en Cocoles

Respecto de una noticia publicada por otros diarios en que se afirmó que había aparecido petróleo en Costa Rica, personeros de la Compañía Petrolera que opera en el país, nos manifestaron categóricamente que tal hecho no es cierto.

Las operaciones de perforación continúan, sin que se pueda hacer hasta el momento aquella afirmación.

Se comentó que, desde luego, es deseo de todos, y principalmente de la compañía que aparezca petróleo pero nada hay todavía definitivo sobre el particular.

DIARIO DE COSTA RICA publicará en próxima edición interesantes y detalladas informaciones, tanto literarias como gráficas, acerca de las actividades de perforación en el pozo de Cocoles, adonde fueron personeros de este periódico el domingo pasado, recogiendo la información más exacta y objetiva al respecto.

Grave Denuncia de Federación de Estudiantes del Uruguay

—Comunicó al Consejo Estudiantil Universitario de Costa Rica y a organismos similares de América que han sido reabiertos los campos de concentración en el Paraguay, encontrándose allí internados dirigentes estudiantiles y obreros

—Agrega que la dictadura de Stroessner, creada y mantenida por las armas de Perón, tiene a su país sometido a sangrienta opresión. - Comunicado y copia que nos remitió anoche el Consejo Estudiantil universitario

San José, enero de 1956
Señor
Mariano Sanz.
Director de
DIARIO DE COSTA RICA
Ciudad.

Estimado señor:

Tengo el agrado de dirigirme a usted para ponerlo en conocimiento de la DENUNCIA y MANIFIESTO que la Federación de Estudiantes de Scundaria de Monte video, Uruguay, ha circulado a entidades estudiantiles de otros

——Pasa a la PAGINA DOCE

HOY EMPEZARAN A LLEGAR MINISTROS DE AGRICULTURA DE CENTRO AMERICA

—El Ministerio de Agricultura de nuestro país terminará hoy de elaborar la Agenda de las Conferencias que se inaugurarán mañana en el Paraninfo de la Universidad de Costa Rica. - Solamente el Ministro de Agricultura de México por motivos especiales, se excusó de asistir

En la mañana de hoy empezarán a llegar a esta capital los Ministros de Agricultura de Centro América, que se reunirán para celebrar Conferencia y tratar asuntos de carácter agrícola.

Al evento no asistirá el Ministro de Agricultura de México, quien fue invitado, pero que por motivos especiales no podrá concurrir; si han confirmado su asistencia todos los Ministros de los países del Istmo y Panamá. La sesión inaugural se celebrará mañana en el Paraninfo de la Universidad de Costa Rica, estando a cargo del Ministro de Agricultura, don Bruce Masis, el discurso inaugural. Posteriormente a la ceremonia indicada, se dará comienzo a las sesiones de trabajo en la facultad de Agronomía, en San Pedro de Montes de Oca.

——Pasa a la PAGINA OCHO.

"El Traspaso de STICA al M.A.I. se ha Hecho Como Traspasar Ganado de un Corral a Otro"

—LOS DIPUTADOS NOS ENTERAMOS POR LA PRENSA DEL PROYECTO DEL EJECUTIVO PARA REALIZARLO. NO SE CONSULTO A LA CAMARA DE AGRICULTURA, NI A LOS AGRONOMOS INDEPENDIENTES, NI A LOS MISMOS FUNCIONARIOS DE STICA

—La Universidad de Costa Rica está en capacidad de asumir esos servicios, de ampliarlos y mejorarlos, según me lo manifestó el propio Rector. - El señor Smith, me dijo que si se conservaba todo el personal el servicio seguiría siendo bueno. Pero quién garantiza que se va a conservar? — Palabras pronunciadas ayer por el diputado Ortiz Roger comentando el traspaso de Stica al Ministerio de Agricultura

"El traspaso del Servicio de Extensión Agrícola al Ministerio de Agricultura se ha hecho como traspasar ganado de un corral a otro", afirmó ayer en la sesión parlamentaria el diputado señor Ortiz Roger. Al comentar el trámite que ha seguido este asunto aseguró que se habían cometido "irregularidades" y dijo que los diputados se enteraron del proyecto del Ejecutivo por medio de la prensa.

Según el proyecto de creación del Instituto Estabilizador de Precios, agregó el señor Ortiz Roger, ese traspaso iba a hacerse al hoy Consejo de la Producción, y como miembro de la Comisión Dictaminadora del Proyecto "me interesa por formar opinión sobre el particular".

Dijo que el traspaso se ha hecho sin consultar a nadie, "ni a la Cámara de Agricultura, ni a los agrónomos independientes ni a los mismos funcionarios de Stica". "El señor Ministro Masis, cuando vino a la Asamblea a justificar la compra de una finca para experimentación de cultivos, se refirió a la ligera a ese asunto. Aseguró, entre otras cosas, que en todas partes los servicios de extensión están a cargo del Go-

——Pasa a la PAGINA OCHO.

La Cámara Nal. de Transportes razona su oposición al pago del 13º mes

Una decisión extrema que viniera a afectar directamente los intereses de los transportes, no nos dejaría más camino que hacer un reajuste general de tarifas, ci que en la actualidad se justifica, pero que ha venido siendo pospuesto para evitar una nueva alza en el costo de la vida

Actividades como los Transportes, con utilidades limitadas por la Ley, no pueden estar expuestas a movimientos como el que auspicia el pago del décimo tercero mes, dice su resolución aprobada

Acerca del proyecto para establecer el pago del décimo tercero mes a los trabajadores por parte de las empresas privadas, la Cámara Nacional de Transportes desea hacer las siguientes declaraciones:

——Pasa a la PAGINA DOCE

TODAVIA SIN PETROLEO

SE HA COMPROBADO LA EXISTENCIA DE HIDROCARBUROS GASEOSOS CON BAJA PRESION

—Los gases fueron encendidos a la boca del tubo de descarga del equipo de prueba de formación y quemaron perfectamente; el gas siguió quemando por media hora hasta finalizar la erogación gaseosa. No se registró junto al gas, existencia de petróleo

—Es un informe del doctor César Dóndoli, Jefe del Departamento de Geología, Minas y Petróleo para el señor Ministro de Agricultura, don Bruce Masis

Enero 23 de 1956.

Señor Ministro
don Bruce Masis D.
Presente.—

Estimado Señor Ministro:

De acuerdo con los últimos datos recibidos, relacionados con los trabajos de perforación que está realizando la Compañía Petrolera, le presento la información siguiente:

La perforación en Cocoles ha alcanzado en la fecha de hoy una profundidad de 3.352 pies. Los trabajos siguen regularmente, con perfecta concordancia, hasta el momento, con los estudios realizados por los Geólogos de la Compañía; no se han presentado cambios en profundidad producidos por fallas, lo cual favorece las investigaciones actuales.

En los últimos 100 pies de per-

——Pasa a la PAGINA DOCE

SE OPONE MINISTRO DE SEGURIDAD A RECLUSION DEL "ASESINO DEL IRAZU" EN EL ASILO CHAPUI

—Estima que no puede estar enfermo de la mente quien trató de fugarse de las autoridades cuando se hacía un reconocimiento en el propio teatro de los sucesos. - Si las autoridades médicas desean mantener bajo su observación al indiciado Martínez deben hacerlo en la Penitenciaria

Una delegación integrada por el Jefe de Redacción de "La República", don Julio C. Suñol y los hermanos de Claudio Martínez, indiciado en el doble asesinato acaecido hace un año en el Volcán

——Pasa a la PAGINA OCHO.

AVION MILITAR DEL GOBIERNO EXPLOTO Y SE INCENDIO EN RIO SEGUNDO

ASI QUEDO EL "MUSTANG"

En primer término se ven los escombros retorcidos del avión "Mustang". También se aprecia la brecha que abrió el aparato al incrustarse entre los árboles y cafetos. En la foto inferior una ala destrozada del avión.

En el trágico accidente perdió la vida el Capitán Amado Conejo Solís cuyo cadáver fué extraído de los retorcido escombros, resultado de la tremenda colisión

Hasta la hora no se han determinado las causas que ocasionaron el desastre. El Ministro de Seguridad Pública ordenó levantar una información al respecto

El costo aproximado del avión se calcula en ₡ 190.000, ya que el Gobierno pagó por los aviones de caza "Mustang", con sus repuestos, la suma de ₡ 765.450

El domingo pasado a eso de las tres de la tarde despegó del aeropuerto El Coco, el avión de combate "Mustang" F-51, número 3 de la Fuerza Aérea Nacional, piloteado por el Capitán Amado Conejo Solís. La veloz aeronave estuvo haciendo variadas maniobras. Faltando pocos minutos para las cuatro pasó a poca altura sobre la pista de aterrizaje, con rumbo Sur-Oeste, hacia Ojo de Agua,

——Pasa a la PAGINA DOCE

Capitán Amado Conejo Solís, el infortunado piloto.—

DISCONFORMES LOS INDUSTRIALES DE LA FUNDICION POR HABERSE AUTORIZADO EXPORTAR CHATARRA

—Sobre todo porque las últimas exportaciones en gran escala por una firma extranjera, se han realizado con la negativa del sindicato metalúrgico

—En anteriores ocasiones el Departamento Comercial ha consultado, aceptando la negativa pero ahora no le hizo caso.— Numerosos talleres mecánicos y de fundición pueden pararse por falta de mteria prima

Los talleres mecánicos y de fundición están realmente alarmados por la exportación que se está llevando a cabo, por parte de una firma extranjera, de chatarra de

——Pasa a la PAGINA DOCE

MAYORES FACILIDADES BANCARIAS PARA AGRICULTORES QUE SUFRIERON PERDIDAS CON MOTIVO DE LAS INUNDACIONES

—El representante García Campos formuló ayer iniciativa en la Asamblea para dirigir excitativa al Poder Ejecutivo a fin de que se interese por obtener moratorias en las obligaciones de dichos agricultores

—Ortiz Roger apoyó la moción, que en definitiva fué aprobada por unanimidad, pero aclaró que el Gerente del Banco Nacional le había prometido hacer esas gestiones

Mayores facilidades bancarias para los agricultores que sufrieron pérdidas con motivo de las inundaciones pasadas trata de conseguir la Asamblea Legislativa. De acuerdo con moción que presentó ayer el representante señor García Campos, y que fue aprobada por unanimidad, se dirigió excitativa al Poder Ejecutivo para que trate de obtener moratoria a fin de que los agricultores puedan cumplir oportunamente con sus obligaciones hacia las Juntas de Crédito.

El diputado Ortiz Roger apoyó la moción pero aclaró que el Gerente del Banco Nacional le había prometido otorgar dichas facilidades. No obstante, García Campos aseguró que no se han tomado las providencias del caso para ello.

La moción de García Campos dice textualmente: "Hacer atenta excitativa al Poder Ejecutivo para que, en la mejor forma posible, logre de los integrantes del Sistema Bancario Nacional un conveniente arreglo de las deudas de los agricultores del país afectados por las recientes inundaciones y temporales, con las Juntas Rurales de Crédito, procurándoles las mayores facilidades, pues sus actuales atrasos provienen de las ingentes pérdidas causadas por esos fenómenos naturales".

PERSONALIDADES ALEMANAS DE LA INDUSTRIA, DE LA BANCA Y DEL COMERCIO LLEGARAN EN FEBRERO

—La delegación compuesta por 17 de sus más destacados representativos, visitará también México, Guatemala, El Salvador, Honduras, Nicaragua y Panamá

—Considérase dicha jira, de gran importancia para las relaciones comerciales de Costa Rica con Alemania

De acuerdo con el Ministerio Alemán de Economía, durante el mes de febrero va a llegar una delegación alemana en misión de buena voluntad y acercamiento,

——Pasa a la PAGINA DOCE

La "A.N.D.E." contestará al Ministro de Educación y a la Contraloría

—Sus directivos nos informaron ayer que están preparando la respuesta sobre puntos en que se trata de afectar su autonomía o independencia, los cuales rebatirán ampliamente

En conversación que tuvieramos ayer con los directivos de la "ANDE" nos informaron que, con

——Pasa a la PAGINA DOCE

Lea el Manifiesto de la Oposición en Página Cinco

Este documento es propiedad de la Biblioteca Nacional "Miguel Obregón Lizano" del Sistema Nacional de Bibliotecas del Ministerio de Cultura y Juventud, Costa Rica.

Diario de COSTA RICA
(Decano de la Prensa Nacional)
Fundado en 1919
Se publica en la ciudad de San José, República de Costa Rica, editado por la Empresa "Diario de Costa Rica, S. R. L." Dirección: Calle Alfredo Volio, Av. Fernández Güell. Números de la central telefónica: 4042 - 2220 - 3252. Apartado D.

Dirección Cablegráfica: "DIARIO"

DIRECTOR:— MARIANO SANZ

JEFE DE REDACCION: VENTURA CORDERO

AGENTE DE ANUNCIOS: Lic. MAX ACOSTA

Cuerpo de Redacción: Francisco Ma. Núñez, Edgar León, Guido Fernández S., Fernando Naranjo, Francisco Sotela R., Guido Sánchez y María de los Angeles Prada.
Información Internacional: Belfort Sancho G. Traductor: Ofilio Argüello. Sección Inglés: Sara C. Wheeler. Jorge Luis Cordero G.
Fotógrafo: Mario Roa.
Corresponsal Gráfico Viajero: Don Juan M. Victory.

Corresponsales extranjeros: Panamá Max Jiménez Jr. Los Angeles: Hilda Ulloa. París: Carlos Deambrosis-Martins. Madrid: Roberto Deambrosis - Saudavet, y Jorge Charpantier García. Chile: Jaime Quintana López.
Representantes comerciales: Londres: S. S. Koppe & Co. Nueva York: Chalmers-Ortega Inc. Servicios noticiosos de la Prensa Asociada. Tiras cómicas y otros servicios de la King Features Syndicate. Editors Press y United Press Association.
La redacción no devuelve originales ni sostiene correspondencia sobre publicación de material no solicitado.

FERROCARRIL A QUEPOS PARTIENDO DE OROTINA

—La Junta del Ferrocarril Eléctrico al Pacífico está considerando seriamente el asunto y se espera llevar a cabo la obra a la mayor brevedad posible

En algunas ocasiones anteriores se ha hablado de la construcción del ferrocarril que partiendo de Orotina se entronque con el de Quepos. Este asunto de sumo interés para la habilitación de una vasta zona agrícola, así como ganadera, se está considerando nuevamente de parte de la Junta del Ferrocarril Eléctrico al Pacífico, interesándose por llevar a cabo la obra cuanto antes, ya que con ello se definirá el problema portuario del Pacífico, ocupando el muelle de Quepos. Esta obra tendría un costo aproximado de cuarenta millones de colones, y al efecto, hay dos empresas extranjeras interesadas en financiarla. En Quepos, en el lugar denominado La Palma sería el entronque. Una vez hechos los estudios correspondientes, la Junta tomaría los acuerdos del caso para dar a conocer la forma en que se ejecutará la obra que interesa a miles de familias que tienen sus propiedades en esa zona y no pueden desarrollar sus trabajos por falta de medios de comunicación.

A EXTRAORDINARIAS PROYECTO PARA REGULAR EL USO DE LOS VEHICULOS OFICIALES

—La Asamblea aprobó ayer con los votos de todos los diputados excitativa para pedirle al Ejecutivo que envíe a extraordinarias dicho proyecto. Se contempla en él que será considerada como causal de despido sin responsabilidad para el Estado la comprobación de que un funcionario hace uso indebido de vehículos del Gobierno

La Asamblea Legislativa aprobó ayer, con los votos de todos los diputados asistentes a la sesión (treinta en total) una moción tendiente a formular excitativa al Poder Ejecutivo para que envíe a sesiones extraordinarias el proyecto de ley que regulará el uso de vehículos oficiales.

Este proyecto es consecuencia de la investigación que se inició en el Congreso con motivo de denuncias en el sentido de que era grave la situación de abuso en que se encontraba ese asunto.

El diputado Molina Quesada interpeló a los miembros de la Comisión encargada de investigar los hechos para que dijeran en qué estado se encontraba su informe, y Chaverri Benavides dijo que no había sido rendido porque uno de los miembros de la Comisión no había dado su parecer. Formuló entonces moción para la excitativa aludida.

Solórzano Salas pidió que se incluyera en el articulado una disposición para que fuera considerada causal de despido sin responsabilidad para el Estado la comprobación de uso indebido de vehículos por parte de un funcionario. Chaverri explicó que el proyecto contemplaba esa idea.

ADJUDICADA LICITACION PARA LA COMPRA DE CIEN MIL QUINTALES DE MAIZ

—Se hicieron adjudicaciones parciales a las firmas Grace & Co. y Agencias Unidas. El Consejo está en espera de lo que las mismas resuelvan, ya que habían presentado ofertas globales

Conforme lo habíamos anunciado oportunamente, el Consejo Nacional de Producción sesionó ayer extraordinariamente, para tratar de lo de la adjudicación de la licitación de compra de 100.000 quintales de maíz.

Entre las once firmas que hicieron ofertas, se hicieron adjudicaciones parciales a Grace y Co. y Agencias Unidas; a la primera se le asignaron los 65.000 quintales de maíz blanco y a la segunda los 35.000 quintales de maíz amarillo.

El Consejo está en espera de lo que las mismas resuelvan sobre el particular, ya que habían presentado ofertas globales y no parciales, en la licitación.

A PARTIR DEL TRECE DE FEBRERO SE INICIAN LAS PRUEBAS DE BACHILLERATO

La jefatura de Supervisión General de Segunda Enseñanza, a cargo del profesor don Edgar González C., ha dirigido la siguiente circular referente al horario, derechos y colegios donde deberán presentarse las pruebas para el bachillerato, la cual dice:

Me es grato comunicar a usted algunas disposiciones tomadas en sesión celebrada por la Junta de Directores el 20 del mes en curso:

1º—Exámenes de Bachillerato. Se llevarán a cabo de acuerdo con el siguiente horario:

Lunes 13 de febrero: Matemáticas.
Martes 14 de febrero: Redacción y Ortografía.
Miércoles 15 de febrero: Castellano.
Jueves 16 de febrero: Idiomas.
Viernes 17 de febrero: Geografía e Historia de C. R.
Sábado 18 de febrero: Ciencias.

HORA: 7.30 a. m. para los colegios diurnos, 6.30 p. m. para los nocturnos.

NOTA: Los interesados deberán inscribirse en sus respectivos colegios y obtener en los mismos la información necesaria sobre el lugar de la prueba, derechos de examen, etc. Los alumnos que deben exámenes del sistema anterior, podrán acogerse a la presente convocatoria.

2º—Los diferentes colegios se han organizado en los siguientes grupos:

a) Liceo de Costa Rica, Colegio de Los Angeles, Colegio Clorito Picado, Lugar: Liceo de Costa Rica.
b) Colegio Sup. de Señoritas, Colegio de Sión, Colegio Sagrado Corazón, S. J., Colegio Mª Auxiliadora, S. J., Lugar: Colegio Sup. de Señoritas.
c) Instituto de Alajuela (diurno y nocturno), Liceo León Cortés, Liceo de Atenas, Lugar: Instituto de Alajuela.
d) Liceo Anastasio Alfaro, Colegio Justo A. Facio, Colegio Saint Francis, Lugar: Liceo Anastasio Alfaro.
e) Colegio Seminario, Colegio Lincoln, Colegio Don Bosco, Liceo J. J. Vargas Valvo, Lugar: Liceo J. J. Vargas Calvo.
f) Colegio Nocturno Carlos Gagini, Colegio Nocturno Omar Dengo, Lugar: Liceo de Costa Rica.
g) Liceo de Heredia (Sección Diurna y Nocturna), Colegio María Auxiliadora, Lugar: Liceo de Heredia.
h) Colegio San Luis Gonzaga, Colegio Nocturno de Cartago, Lugar. Col. San Luis Gonzaga.
i) Harán los exámenes en su propio local: Instituto de Guanacaste, Inst. de Educ. de Turrialba, Inst. de Educ. de San Ramón, Colegio de Limón, Liceo José Martí.

3º—Se cobrarán ₡10 (diez colones) por derecho de examen y ₡3 (tres colones) por los cuestionarios. Esos derechos deberán ser cancelados en el momento de efectuarse la prueba. Los derechos de título se cancelarán en el respectivo colegio.

4º—Exámenes de aplazados. Se llevarán a cabo en la semana del 20 al 25 de febrero.

5º—Exámenes de becas: Viernes 24 de febrero.

6º—Matrícula: 27, 28 y 29 de febrero.

7º—Los alumnos que aún no han cumplido 16 años, podrán matricularse en los colegios diurnos. Mayores de 16 deberán ingresar a los colegios nocturnos.

8º—Cada colegio deberá comunicar a esta Oficina, lo más pronto posible, el número de lugares de que dispone para alumnos repitentes que se han quedado sin matrícula en primeros años.

9º—Los cuadros de profesores se conocerán en la primera semana de febrero.

ALMACEN OTTO KOPPER LTDA.
GRECIA
Ofrecemos a los más bajos precios:
PAILAS DE ACERO "BUFFALO" para TRAPICHES 30 — 50 — 75 — 100 y 150 Galones.
TRAPICHES para bueyes "MONITOR" y "SQUIER" Tres tamaños.
HIERRO GALVANIZADO para Techos "STRONG-BARN".
HIERRO GALVANIZADO para Techos Delgado Calidad especial.
HIERRO NEGRO liso 36" x 72", Nº 18. 3/16 y ¼".
HIERRO LISO GALVANIZADO Nº 24 - 26 y 28.
COCINAS DE HIERRO PARA LEÑA "MARTIN" Todos los tamaños.
PAPEL SULFIT OSCURO
HIDROSULFITO PARA DULCE.
VALVULAS DE COMPUERTA de Bronce CRANE De 1" a 3", de 100 hasta 200 libras.
VALVULAS DE COMPUERTA de Bronce, CUERPO DE HIERRO "CRANE" de 4", 5" y 6".
VALVULAS DE GLOBO de Bronce "CRANE" De ½" a 3", de 100 hasta 200 libras.
VALVULAS DE COMPUERTA y de Globo Italianas De ¾" hasta 3½".
VALVULAS de CHEQUE Verticales y Horizontales De ½" hasta 3".
MANGUERAS de HULE De ½" y ¾" de 25 y 50 pies.
MANGUERA DE HULE De ½" y ¾" en rollos 250 y 500 pies.
PAPEL DE ENVOLVER EN ROLLOS
FRAZADAS DE LANA y de ALGODON Gran surtido.
GRAN SURTIDO DE CASIMIRES, GABARDINAS y TEJIDOS EN GENERAL.
Por Teléfono: "KOPPER" Grecia

ventana pública

OROTINA Y SAN MATEO PIDEN COMPLEMENTARIA.—

Señor
Don Mariano Sánz
Director del
Diario de Costa Rica.
San José.—

Señor Director:

Deseo me obsequie un campito en su acreditado matutino, a fin de que vea la luz el artículo presente. Muchas gracias.

El cantón de Orotina necesita una escuela complementaria,... un Liceo Nocturno, para ser más claro. El año pasado terminaron sus estudios primarios un número crecido de alumnos de ambos sexos. De estos alumnos un tanto por ciento muy reducido se van al interior, los demás se quedan sin terminar sus estudios. Orotina con su elegante escuela y sus 7.000 habitantes viene reclamando, insistentemente, la instalación de un centro de segunda enseñanza... hasta el momento todo ha sido en vano por la miopía de los señores que en diferentes épocas han ocupado acá y acullá, puestos claves...

Por el norte tiene Orotina a su vecino San Mateo, dos cantones que deben unirse para luchar por el fin que apunto. Muchas vocaciones que se pierden en ambos cantones anualmente. En la escuela PRIMO VARGAS, de OROTINA: aquí, de día se dan clases de primaria y en la noche se darían las de secundaria.

San Mateo y Orotina necesitan un Liceo Nocturno. Díganlo muy bien todos los habitantes de Costa Rica; Díganlo muy bien los que poseen puestos claves, necesario es que lo escuchen con atención los hombres del actual gobierno: OROTINA Y SAN MATEO necesitan un LICEO Nocturno. Los dos conglomerados sociales o sean los habitantes de ambos cantones así lo piden insistentemente.

Atentamente le saluda a Usted,

José Guerra B.
Cédula Nº 84288

Orotina, Enero 21 de 1956.—

DELGADO
Querría Ud. aumentar de peso, 10, 20, 30 lbs. o más? Por fin se ha encontrado el medio de hacerlo. Escribanos pidiendo informes gratis (incluyendo Giro Postal Británico, de 2 chelines) respecto de cómo aumentar de carnes el cuerpo delgado.
Activities Kingsway,
(T-18) Delhi-8, INDIA

Para ver desde afuera como ve en el interior
instale nuestros maravillosos
CRISTALES

fabricados por grandes expertos que han logrado obtener el cristal más perfecto y libre de distorsión que se produce hoy día. —
* Vidrios - Cristales - Espejos
* Puertas de Aluminio y
* Aluminio para Fachadas
* Ladrillo de Vidrio
* paneles para Techos de fibra, de vidrio y nylon, etc.
CEBI
TODOS los artículos de nuestra especialidad a los mejores precios. —
Ofrecemos servicios especializados para edificios comerciales e industriales, casas de habitación teatros, etc.
150 vs. Norte Panadería Musmanni
Teléfono 6376 Apartado 616
Cía. Espejos Biselados Ltda.

Renovación de Junta Administrativa del Museo Nacional

Según la reglamentación especial, la junta directiva del Museo Nacional debe renovarse cada dos años. Consecuentemente el período de la actual ha caducado.

Para su renovación se presentaron los siguientes nombres: Ing. don Fabio Góngora Umaña; Carlos Balser Smith; André Challe Peñafoli; Francisco Amighetti Ruiz; Jorge Lyon; Lic. Raúl Gurdián; Antonio Orlich Bolmarich.

La presidencia la sirve la señora Doris Stone.

Quienes han estado sirviendo en juntas de esa clase, en las que se trabaja por "amor al arte", la reelección se impone, porque deben aprovecharse los buenos elementos, que saben dar su tiempo y sus luces, en forma desinteresada y útil.

Y la Junta Directiva del Museo Nacional ha demostrado su gran celo por elevar ese centro cultural al nivel de los similares que se presenten como los mejores del mundo. Claro, todo dentro de la relatividad de los medios.

Corresponderá al Ministerio de Educación disponer lo conducente.

GESTION DE EXILADOS GUATEMALTECOS ANTE EMBAJADA DE SU PAIS

Señor
Embajador de Guatemala
en Costa Rica,
Presente.

Señor Embajador:

Los abajo firmantes, ciudadanos guatemaltecos, en exilio desde la caída del anterior Gobierno en nuestro país, ante usted atentamente comparecemos y exponemos lo siguiente:

1º—Que hace diez y seis meses que nos encontramos lejos de la Patria y de nuestras familias, motivo por el cual estas últimas se encuentran en el desamparo, sufriendo hambre, miseria y privaciones sin límites, con la consiguiente zozobra, tanto para ellas como para nosotros, por no poder ver a los seres queridos.

2º Que estamos deseosos y anhelamos reincorporarnos a la Patria y a nuestros hogares y asistir a la manutención y educación de nuestros hijos.

Por lo anteriormente expuesto, acogiéndonos a los postulados contenidos en la declaración de los Derechos Humanos y al derecho que nos asiste como guatemaltecos que somos, venimos a pedir se nos permita regresar a nuestra Patria a la mayor brevedad posible.

Recibimos notificaciones en la calle 6, avenidas 6 y 8, casa número 636 de esta ciudad, por medio de René Samayoa Salguero.

En espera de que el Señor Embajador le de a la presente el trámite correspondiente, nos suscribimos atentamente.

San José, Costa Rica,
19 de enero de 1956.

René Samayoa Salguero, Justo Rufino Argueta Ruiz, Humberto García Peláez, Pablo Roldán Velis, Eliseo Toledo Márquez.

CINCO EQUIPOS DE ORNAMENTOS ESPAÑOLES RECIBIO LA PARROQUIA DE LA S. TRINIDAD

La Parroquia de la Santísima Trinidad, Barrio México, ha recibido cinco bellísimos equipos de ornamentos sagrados, uno para cada color, pedidos a España.

Una maravilla ornamental, tanto como de arte de mano.

Se ha dispuesto hacer la bendición de esos ornamentos el primer domingo de febrero, en la misa parroquial, que se celebra a las ocho horas.

El párroco, presbítero don Guillermo Arié, siguiendo sus disciplinas de hombre de orden, preparó, para distribuirlas hoy, dos hojas, una referente al indicador de servicios y otro al arancel de los oficios. Como el sacerdote no recibe sueldo ni de la Curia ni de otra institución, tiene que cobrar sus estipendios, que se dividen con la Fábrica y otras destinaciones fijadas desde hace años.

Se Puede Hallar Vigor en el Hierro
A veces cuando se siente usted cansado, avejentado, exhausto y sin apetito, es la señal de que su sangre requiere el hierro restaurador de las energías y la vitalidad; y si tiene usted la sangre delgada y acuosa, debido a la falta de hierro, puede sufrir de nerviosidad, dolores de cabeza, hemorragias nasales, vahídos, mal sueño, mala memoria, manos y pies fríos, falta de respiración después de algún esfuerzo físico, manchas de la piel, y hasta pérdida de la confianza en sí mismo. Conferro comienza a trabajar desde luego para ayudar a restaurar el vigor de su sangre; y en pocos días puede usted sentir mejoría en el cuerpo. Conferro le ayuda rápidamente a que se sienta fuerte y saludable. Obtenga Conferro hoy mismo en su farmacia.

MAS VALE LLEGAR TARDE QUE NUNCA. No infrinja la ley de Tránsito. (Dirección General del Tránsito).

Don Fernando Salazar López nombrado alcalde de Puriscal

En la sesión de la Corte de ayer fue nombrado el señor Fernando Salazar López, egresado de la Escuela de Derecho, Alcalde de Puriscal. El señor Salazar López ... sus condiciones y capacidades intelectuales, hará a no dudarlo una magnífica labor en las funciones que desempeñará a partir del ...

RAMONA

Por Lino Palacio

Este documento es propiedad de la Biblioteca Nacional "Miguel Obregón Lizano" del Sistema Nacional de Bibliotecas del Ministerio de Cultura y Juventud, Costa Rica.

ING. DON JORGE MANUEL DENGO

Deseamos buen éxito en la jira al Ing. don Jorge Manuel Dengo, Gerente del Instituto Costarricense de Electricidad, quien por la vía aérea se dirige hoy a la hermana República de Nicaragua.

PROXIMAMENTE PARA EUROPA

Adelantamos nuestro saludo de despedida a la estimable dama doña Amalia de Sotela y a sus hijos el Lic. don Rogelio y doña Lía Muñoz de Sotela, quienes viajarán próximamente con destino a Europa.

FECHA NATALICIA

Ha celebrado su cumpleaños, rodeada de los mejores afectos y de generales simpatías, la gentil dama doña Nora E. de Antillón, a quien nos place saludar en forma atenta y cordial.

HOGAR DE GALA

El nacimiento de su primogénita, una linda muñeca, colma de ventura a los estimables esposos don Edwin Varela M. y doña Zelmira F. de Varela, a quienes congratulamos formulando los mejores votos por la felicidad de la recién llegada.

OJOS que Conquistan

Sus ojos también pueden adquirir un dominio magnífico . . . cuando usted realza la belleza de sus pestañas con el Obscurecedor Maybelline. Maybelline hace que sus pestañas parezcan más largas, más espesas, más frondosas . . . acentúa la belleza y el fuego escondidos en el fondo de sus ojos. Cómodo, inofensivo y fácil de aplicar. En Negro, Castaño y Azul. Despierte sus ojos a una nueva aurora de belleza—con Maybelline.

J. A. BRESCIANI & Hnos. Apartado 723. — San José, Costa Rica

Obscurecedor Maybelline

DE GUATEMALA

Presentamos un atento saludo de bienvenida a la apreciable señora doña Clemencia de Delcore, quien ha llegado al país procedente de la hermana nación guatemalteca.

BIENVENIDA

A su regreso de Honduras, de donde llegó el sábado pasado por la vía aérea, saludamos atentamente a la estimable señora doña Emma C. de Vargas y a sus hijos Emm I., Ana María y Mario Vargas C.

JOVENES VIAJEROS

Por la vía aérea salieron ayer para los Estados Unidos, los apreciables jóvenes Carlos Francisco, Harold y Jorge A. Rucavado Mangel.

Con un saludo atento y los mejores deseos porque disfruten de grata permanencia en la nación del Norte los despide nuestro diario.

COMIDA DE DESPEDIDA

Con motivo de su próximo viaje a Puerto Rico, donde hará estudios de especialización, le fue ofrecida anoche una comida de despedida, en el Restaurante Hispanio, al estimable joven don Carlos Luis Arguedas, funcionario del INVU.

Sea propicia la ocasión para saludarlo, augurándole completo buen éxito en la jira.

Información Social

(A cargo de MARIA DE LOS ANGELES PEADA

EDAD DE PRIMAVERAS

Srita Isabel Eugenia Cabrera Zamora

Adornamos nuestra página con la primaveral belleza de la señorita Isabel Eugenia Cabrera Zamora, encantadora, gentil y virtuosa damita que se halla de gala hoy festejando sus quince años.

Es hija de los estimables esposos don Marco Aurelio Cabrera y doña María Isabel Zamora de Cabrera, residentes en la ciudad de Limón, y en esta grata oportunidad habrá de recibir de sus familiares y amistades el homenaje de sus afectos y simpatías.

DIARIO DE COSTA RICA saluda a la linda quinceañera y formula votos sinceros y cordiales por su constante felicidad.

FALLECIMIENTO DEL CAP. AMADO CONEJO SOLIS

En forma tan sensible como trágica falleció el domingo pasado, en horas de la tarde, el Capitán de Aviación don Amado Conejo Solís. Verdadera consternación ha producido en nuestros círculos sociales su deceso, ya que era un elemento de singulares merecimientos por sus condiciones de caballerosidad, rectitud, hombría de bien y gentileza.

DIARIO DE COSTA RICA hace llegar su palabra de condolencia muy sincera a su esposa doña Luz Argentina Alvarado de Conejo, a su hijo Enrique Amado Conejo Alvarado, a sus hermanos Francisco y Cira de Conejo, Lic. Jesús y Rosalía de Conejo, Ramón Angel Salas y María Julia C. de Salas, Dr. Tomás Casas y Rita Conejo de Casas, José Joaquín Lizano y Carmen Conejo de Lizano, Jose María y Elena de Conejo, Dr. Noé y Margarita de Conejo, sobrinos y demás deudos.

MURIO DOÑA MARIA AVILA MENA DE MARIN

En la Iglesia de San Juan de Tibás se efectuaron ayer, a las once horas, los funerales de quien en vida se llamó doña María Avila Mena de Marín, dama muy estimada por sus virtudes y espíritu servicial.

Al consignar su deceso, DIARIO DE COSTA RICA hace llegar la expresión de su sincera condolencia a su esposo don Mauro Marín Rojas, a sus hijos Nautilio y María de Torres, Humberto Marín Avila, Guillermo y Carmen de Marín, Gonzalo y Margarita de Marín, Angela, Lilly y Anita Marín Avila, a sus hermanos Antonio y Zoila de Avila, Mercedes, Adelia y Emilia Avila Mena, María Aurelia, Rafael, Narciso y Antonio Marín, nietos y demás familiares.

EL DECESO DE DOÑA RAQUEL C. DE CASTRO

Después de larga y penosa dolencia, falleció ayer en esta capital, doña Raquel Cascante de Castro, quien disfrutó siempre de la mayor estimación por sus relevantes prendas de bien, sus virtudes y su bondad, puestas de manifiesto en toda su vida.

Sus funerales tuvieron lugar a las cuatro de la tarde, en la Iglesia de la Santísima Trinidad de Barrio México, siendo conducidos sus restos, con numeroso acompañamiento, al Cementerio General.

DIARIO DE COSTA RICA hace presente el testimonio de su condolencia a su esposo don José María Castro Castro, a sus hijos Rafael Angel y Juanita de Castro, Ramón y María del Rosario de Soto, Alfredo y Hilda de Castro, Rafael y Angela de Cortés, sus hermanos Carlos y Jesucita de Araya, Héctor y Toñita de Cascante, Gonzalo e Irma de Cascante, Frank Cascante Acosta, sobrinos, nietos, bisnietos y demás familiares.

FALLECIO DON JESUS QUIROS QUESADA

En Moravia falleció don Jesús Quirós Quesada, elemento estimable de aquella colectividad, cuyas honras fúnebres tuvieron lugar ayer en la Iglesia del lugar, constituyendo sentida manifestación de pesar.

Por su hombría de bien, esfuerzo y dedicación al trabajo, era justamente apreciado en el círculo de sus relaciones.

DIARIO DE COSTA RICA hace llegar la expresión de su condolencia a sus hijos Elda y Adilia Quirós Ugarte, Leandro y Rosa María de Quirós, Jorge y María del Carmen de Herrera, Jorge Eduardo y Humberto Quirós U. y demás familiares.

DE PLACEMES EL HOGAR PACHECO — GONZALEZ

Don Oscar Pacheco y su gentil esposa doña Flora González de Pacheco, han visto engalanado su hogar con el arribo de un hermoso bebé, nacido con toda felicidad en la Clínica Méter.

Para el nuevo heredero y sus progenitores nuestros sinceros deseos de dicha y prosperidad.

INGENIERO DON FRANCISCO CARVAJAL CASTRO

Con el objeto de realizar un curso de Post-Graduado, sale para los Estados Unidos, próximamente, el Ingeniero Agrónomo don Francisco Carvajal Castro.

Al despedirlo formulamos votos por el buen éxito de su viaje.

DOÑA YOLANDA DE GOMEZ

Un mensaje cordial de salutación y enhorabuena envía complacidamente DIARIO DE COSTA RICA a la apreciable señora doña Yolanda Donbiell de Gómez, con motivo de haber rememorado un nuevo aniversario de su natalicio.

HEREDERA EN EL HOGAR ARROYO — RUIZ

Con la llegada de una linda chiquitina se halla de plácemes el hogar muy estimable del Lic. don Fernando Arroyo y su gentil esposa doña Dora Ruiz de Arroyo.

Felicitamos a los ventiunos Padres y deseamos todo género de dichas a la nueva amiguita.

A GUATEMALA

Por la vía aérea se ausentará hoy con destino a la hermana República de Guatemala el Dr. don Jorge León.

Atentamente lo despedimos.

SRTA. MARINA CHAVARRIA CALLEJAS

Ha regresado de su viaje de placer a la hermana nación nicaragüense la gentil señorita Marina Chavarría Callejas. Para ella nuestro cordial saludo de bienvenida.

ESTIMABLE VIAJERO

Anticipamos un atento saludo de despedida al Ing. don Carlos Chavarría, quien en viaje de estudios se ausentará en breve, hacia los Estados Unidos de Norte América.

DON ALEJANDRO ARGUEDAS MORA

Formulamos votos cordiales por la total recuperación de don Alejandro Arguedas Mora, quien se encuentra mejor de la dolencia que lo aqueja.

Diva Ledezma v. de Saborío
Eliseo y Mireya de Núñez
Marta Saborío Ledezma
Cornelio y Ernestina de Van-Deer Blieck
Juanita Saborío Ledezma
Rafael Angel e Isabel de Saborío
Eugenia Saborío Ledezma
y demás familia.

Agradecen por este medio las manifestaciones de condolencia recibidas con motivo del fallecimiento de su inolvidable esposo, padre y deudo,

CLODOMIRO SABORIO COTO

San José, Enero 24 de 1956.

DELICADO DE SALUD

Continúa siendo de cuidado el estado de salud del apreciable caballero don Eduardo Carrillo Castro, quien se halla bajo tratamiento médico en el Pensionado Echandi.

Que se restablezca pronto son nuestros mejores deseos.

DOCTOR RENE RAMIREZ

Deseamos buen viaje al Dr. don René Ramírez, quien por la vía aérea se dirige a la hermana República de Panamá.

SRTA. NAZARETH AVENDAÑO

Buen viaje y grata permanencia en el lugar de su destino deseamos a la gentil señorita Nazareth Avendaño, quien se dirige a la vecina República de Panamá.

FECHA NATALICIA

Sinceros votos de dicha y ventura hace llegar nuestro periódico a la encantadora damita Victoria Isabel Brealey J., con ocasión de haber festejado su cumpleaños en el día de ayer.

PARA CALIFORNIA

En viaje de estudios se dirige a San Francisco, California, hacia donde partirá hoy, el estimable joven don Claudio Jiménez.

Feliz travesía y grata estada en el lugar de su destino le desea nuestro Diario.

CUMPLEAÑOS INFANTIL

En unión de sus progenitores saludamos y congratulamos de la manera más cordial al simpático retoño Alfredo Atmella, quien hoy está de gala celebrando su cumpleaños.

Este documento es propiedad de la Biblioteca Nacional "Miguel Obregón Lizano" del Sistema Nacional de Bibliotecas del Ministerio de Cultura y Juventud, Costa Rica.

EDITORIALES • NOTAS • COMENTARIOS

CINEMA DE HOY
EL MUNDO DE LA MUJER

EL MUNDO DE LA MUJER "El Mundo de la Mujer" (Woman's World: 20th Century Fox) es una nueva edición de "Cuando llama el Deseo' (Executive Suit), sólo que aquí el mejor puesto dentro de la gran organización industrial depende, al parecer, más de la mujer que del hombre. El patrón (Clifton Webb) llama a los gerentes de distrito más capaces para someterlos a una prueba, y su propósito es que gane el empleo el mejor equipo de hombre y mujer. Las tres parejas aparecen en escena: un individuo ambicioso, que se ha formado a sí mismo pero que por ese motivo padece de úlceras y tiene su matrimonio en bancarrota; un listo y reticente tejano con muchas cualidades y un sólo defecto: su bien dotada esposa, que todo lo que quiere es figuración social; y por último un hombre de hogar, de Kansas City, y su demasiado entusiasmada esposa. Jean Negulesco, que ya había manejado tripleta otra vez —"La fuente del deseo"— usa aquí la misma fórmula, pero en vez de Roma es Manhattan, con sus enormes rascacielos, lo que le sirve de fondo. Pasando la cámara de una pareja a otra, trata de combinar la comedia con la intención moralizante a costa, desgraciadamente, del buen humor. Sin embargo, antes de que el mejor de los gerentes gane el codiciado empleo de 125.000 dólares anuales, hay bastante diversión en la película. Y la mejor escena, sin duda ,es aquella que nos muestra una felina y campal batalla que mantiene un ejército de semivestidas mujeres, de todas las edades, por adquirir sobrantes en un "baratillo".

LA HOJA SARRACENA "La Hoja Sarracena' (Sarracen Blade) nos demuestra que Hollywood se está cansando de hacer películas históricas, del mismo modo que el público ya está cansado de verlas. Usando muchísima utilería vieja y seguramente con un presupuesto bajísimo, la película intenta una incursión, en pedestre tecnicolor, en la Italia del Siglo XIII. Ricardo Montalbán es el héroe que se bate con los bandidos. Pero a pesar de los trajes que usan los protagonistas, la atmósfera es más del Oeste Medio Norteamericano de la Edad Media Italiana.

LA ETERNA NOVIA "La Eterna Novia", como "Nube de Verano' es una encantadora muestra del humorismo cinematográfico inglés. Con actores tan competentes como Ronald Squire y James Hayter, aunque este tenga una catísima y la fresca belleza de la norteamericana Peggy Cummings, la película es un intento de caricaturizar a las famosas bandas de estafadores internacionales que hacen de las suyas entre el densamente millonario ambiente de la Costa Azul y otros lugares de moda. Una pareja de recién casados, él anciano provecto y ella joven ingenua, llega a un hotel de lujo a pasar la noche de bodas. Pero el marido, con inaudita desconsideración, se embriaga en la cantina y a la mañana siguiente se sabe que abandonó a la joven esposa y la dejó sin un centavo. Conmovidísima, la clientela del hotel hace una colecta y favorece con una buena suma a la abatida señora. Algún tiempo después, él y ella se encuentran de nuevo en otro hotel de lujo y ahora ya no son marido y mujer, sino tío y sobrina, y no van a pasar lanoche juntos sino nada menos que a vender el mismo hotel en donde se encuentran. Entre uno y otro incidente se desarrolla una serie de chistosísimas situaciones, salpicadas de diálogo mordaz y flemáticamente humorístico. Por todo ello, "La Eterna Novia' es un pimiento con el cual no hay que dejar de adobar el aburrimiento de la semana.

HOMBRE HASTA EL FIN "Hombre hasta el fin" (The Kentuckian; Hecht-Lancaster) es una suerte de égloga cinematográfica en donde lo que menos importa, como película de aventuras que parece, es la acción en sí misma, sino el recreamiento en un ambiente pastoral magníficamente logrado por Burt Lancaster, ya que no sólo buen actor sino también director sensitivo. En efecto, en su primer intento de conducir un "film", Lancaster sale muy bien parado, especialmente en lo que se refiere a su propia actuación y al empeño que pone en refrescantes escenarios naturales. Apartándose de los moldes clásicos de las películas del Oeste, Lancaster ha superado los tiroteos, las persecuciones a caballo y las luchas con los indios —gracias a Dios!— para darnos una versión más veraz y por lo tanto más artística de lo que eran, en el año de 1820, los Estados Unidos.

DOS CORAZONES Con las oxidaciones y las telarañas de toda película vieja, pero conservando desde luego el tierno vigor original, fue exhibida el viernes en el Cine Palace "Dos Corazones" (Love Affair). Leo Mac Carey, su director, fue una de las grandes figuras del tipo de comedia cinematográfica que comenzó a cultivar Frank Capra, y en cualquier antología o historia de cine, sus obras —principalmente "El Buen Pastor" (Going My Way)— aparecen en sitio prominente. Ahora es fácil comprender el por qué de su prestigio. "Dos Corazones" es un relato sentimental, amable, cálidamente humano, que se desenvuelve en un clima romántico perfectamente logrado. Como lo dicen los protagonistas del "film", aquello es "espuma de cahmpaña rosa'. Charles Boyer e Irenne Dunne son la pareja de enamorados cuyo idilio sufre quebrantos por los azares del destino, pero que también por esos azares consigue realizar su amor. El estilo de Mac Carey para relatar la historia es simple, diríamos que lineal, y a veces tan sin adornos que parece incurrir en vaciedades. Pero unas débiles gotas de ironía, y una destreza inigualable para manejar el diálogo y para crear situaciones livianamente divertidas, hacen de su "modo' un espectáculo encantador. En realidad, "Dos Corazones" es una película que no se da ninguna importancia a sí misma, y precisamente su ausencia de pretenciones es lo que la convierte en algo delicioso.

Homenaje a Darío Acuerda Brasil

RIO DE JANEIRO, Enero. 23.—(P)—El Brasil rendirá un homenaje al poeta Rubén Darío autor de "Canto a la Argentina y otros poemas", dándosele su nombre a una plaza de Río de Janeiro. Darío nació en Nicaragua y una de sus obras más difundidas es "Tierras Solares". La ceremonia se realizará el 26 de Febrero con la presencia del Alcalde Salessa y el Embajador de Nicaragua, Justino Sans Balladares.

PANORAMA INTERNACIONAL:—

LOS ELEMENTOS CULTURALES SON HERRAMIENTA ESTRATEGICA PARA LOS SOVIETICOS

Entre los medios favoritos de la renovada lucha comunista internacional para la conquista del mundo, figuran en primer término los elementos "culturales", entendidos como herramienta estratégica, dirigida por el Estado Soviético, a través de innumerables agencias más o menos directas, a sembrar entre las grandes masas del mundo los cimientos de la ideología marxista o a atraer, por intermedio de la literatura, las artes plásticas o el cine, la simpatía de las clases intelectuales dirigentes en un considerable número de naciones no comunistas.

Moscú jamás ha pretendido negar esto. Es una abierta herejía contra el dogma público del marxismo sostener que el arte tiene alguna importancia o significación en SI MISMO, y los que se atreven a opinar así dentro de las fronteras del Soviet, son rápidamente considerados como "burgueses contrarrevolucionarios" y tratados en consecuencia por la policía política del comunismo. Los teóricos totalitarios han insistido hasta la saciedad que el "Arte progresivo" no ha de ser otra cosa que el disfraz ameno mediante el cual debe propagarse el sentimiento y la doctrina de la "dictadura proletaria" y que el deber moral esencial de todo comunista es el de contribuir a tal extensión de su hegemonía, utilizando la prensa, la literatura, el cinematógrafo, etc., especialmente cuando se trata de expresiones intelectuales que puedan convertirse en repetidoras de sencillos lemas populares, a los cuales se llama en jerga marxista "arte para las masas".

El esfuerzo proselitista del comunismo en este sentido, bajo apariencias inofensivas, está arreciando en todo el mundo. Y ese mundo no puede olvidar, si no desea perecer, de lo que los comunistas entienden por "arte" y de como se hacen "artistas" de acuerdo con las líneas esenciales de su dogma.

HACIA UNA DEFINICION DE LA INCOGNITA POLITICA

..A grandes pasos se va acercando la tradicional campaña política esperada con ansia para que se defina una situación por demás incierta y peligrosa.

Desde el más humilde campesino hasta el más destacado personaje de la capital se preocupan por la orientación de la lucha política y, sobre todo en esta ocasión en que los fuegos se encuentran divididos y les soplan fuertes vientos. Del otro, los esfuerzos de la oposición buscando el padre de la criatura. Y, en tercer lugar los pescadores de las sillas del sí y del nó, o partidos turecas. Los partidarios de la oposición al Gobierno deseosos de ver el humo blanco del "HABEMUS" barajan nombres y discuten sus personalidades por todas partes. Los de los partidos oficiales hacen inventarios de los armamentos del candidato y totalizan sus cálculos. Todo parece que la campaña va a tener una cadena de sorpresas, va a saltar la liebre de donde menos lo pensamos, pero nadie piensa en que la liebre puede ser cualquiera, y que ayudado de un golpe de suerte puede llegar a sentarse en el pináculo del castillo de la política. Hay que meditar un poco; en buena hora venga la campaña política; pero que venga a demostrar al mundo que en Costa Rica no se han perdido los grandes valores y que la conciencia rige a sus ciudadanos; que venga la campaña política, pero con altura; que no volvamos a escuchar aquellas frases chillantes y desnaturalizadas que se escucharon por la radio en la última campaña; que se purifique el agua que ha de mover la rueda del gran molino de los votos; que cada ciudadano tenga plena seguridad de que su voto será respetado y que si se equivocó lo hizo de buena fe pensando en el Presidente de Costa Rica y no en el Presidente que le iba a alcahuetear sus pretendidas fechorías. Que se lancen los partidos políticos con el programa de gobierno en la mano, para que se responsabilicen del mismo cuando les llegue su triunfo. Que cada partido recoja la promesa de su candidato de restablecer las elecciones del medio período para la Asamblea Legislativa y que los gastos de su campaña no salgan del pobre pueblo perdidoso. Que cada cual asuma con responsabilidad acrisolada los gastos de su campaña garantizándole así al pueblo, que no volverán a hacerse los grandes negocios de los que contribuyen para todos los partidos, que en su programa de gobierno se comprometan a desmilitarizar el gobierno y que a cambio de armas se importen instrumentos de labranza, que buena falta están haciendo en estos momentos que en su programa se incluyan las redes de carreteras de penetración que cada partido le promete al pueblo llevar a cabo, y que sea su principal argumento rebajar el alto costo de la vida. Que se incline la cabeza ante el que haya ganado las elecciones legalmente, sea quien fuere y que si antes de las elecciones fueron enmigos políticos, después, inmediatamente se olviden de aquella pasión y se coopere con el triunfante en provecho de la Patria. Que sea norma de los partidos en pugna, la obligación de unificar a la familia costarricense; que el sistema bancario nacional como punto de partida tenga una fuente permanente para los préstamos para la agricultura y ganadería, así como para incremento de la vivienda popular. En buena hora venga la campaña política sin la intervención de la fuerza; que si bien el ciudadano Presidente francamente ha manifestado su simpatía por el candidato del Partido Liberación Nacional, esta no se convierta en imposición por la fuerza de las armas; que el ciudadano Presidente haga respetar la voluntad del pueblo en las próximas elecciones y que dé amplias seguridades no sólo de palabra, sino demostrativas, de que así lo hará.

Cuando existe conciencia en el Gobernante tiene que existir paz y tranquilidad en los gobernados, pero si existe inconciencia en el Gobernante, habrá inquietud y disconformidad en los gobernados y consecuentemente sobrevendrán las dificultades.

Cabe recordar que las promesas de los partidos políticos han de ser sagradas y que no se debe invocar el temor porque él, es hijo de la mala conciencia. Agreguemos a estas promesas políticas la parte que corresponde a los señores Representantes del Pueblo ante la Asamblea Legislativa, para que ellos respondan al amparo de la Constitución y no se vuelva a ver el lamentable e indignante procedimiento de los diputados obedientes o sujetos a conveniencias de partido. Los diputados deben ser honestos, y dedicarse a defender los intereses del país de acuerdo con la Constitución, y haciendo uso de su criterio, aunque por ello les arrugue la cara el Presidente. Su compostura en el seno del Congreso y fuera de él, debe ser digno, su palabra debe ser comedida, sin insultos personales, que para eso hay otros lugares. Su asistencia debe ser puntual y llegar con el fin de estudiar los asuntos propios de la Asamblea y no a leer chistes o ignorar lo que se está negociando en la sesión. En buena hora se abra la campaña política en la forma que he dejado anotado, para que volvamos a ver la Costa Rica Democrática de don Cleto y don Ricardo.

Jorge Luis Cordero Gutiérrez

Lo Sabe Ud

PREGUNTAS:—

1.—Qué nombre se da al mástil provisional que se pone a un barco desarbolado?
2.—Qué características tienen los buitres?
3.—Quién es el maestro de las novelas cortas?
4.—Cuántos son los gustos?
5.—Cuáles son los gustos?
6.—De qué dependen los demás gustos?

RESPUESTAS:—

1.—Bandola
2.—[illegible] en la cabeza ni el pescuezo
3.—El autor francés Guy de Maupassant
4.—Cuatro
5.—Dulce, agrio, salado, amargo
6.—Del olfato

EXPLICACION

En sección aparte insertamos el Manifiesto que la Oposición dirige al país. El texto de dicho manifiesto, nos fue entregado a horas avanzadas de la noche, lo que nos obligó a actuar con la rapidez del caso para no atrasar la edición de esta fecha.

Debido a ello, nos fue del todo imposible conseguir los clisés de todas las personalidades que suscriben ese texto, por lo que damos las excusas más sinceras por su no publicación.

PERSPECTIVAS DE HOY

Calladamente, sin ostentaciones vanas ni anunciamientos pedantes, el Centro Médico Cultural está llevando a cabo una magnífica labor en beneficio de la cultura costarricense. Ese grupo de distinguidos profesionales, que realiza esta silente pero efectiva obra de bien para nuestro patrimonio artístico y literario, no sólo estimula de tal manera su propia formación humanística sino que sirve de ejemplo a los demás núcleos de intelectuales para trabajar por el mismo ideal. Por ejemplo, el Lic. don Alberto Martén ha formado un Ateneo al cual concurren poetas, pintores y literatos, jóvenes en su mayoría; y el Lic. don Carlos Tassara lleva ya varias reuniones celebradas en su casa de habitación, para escuchar música clásica y aun criolla (la del compositor nacional Jesús Bonilla por ejemplo) en unos aparatos fonográficos que son una verdadera maravilla.

Es alentador y sumamente reconfortante que sean precisamente los profesionales los que tratan de superar las limitaciones que inexorablemente impone una especialización, por la vía más correcta y beneficiosa. Pero, mientras el panorama de la cultura patria es desde este punto de vista, halagüeño, no se puede decir lo mismo del que está a cargo de las autoridades educativas, exclusión hecha desde luego de la Universidad, cuyo Departamento de Extensión cuenta con magníficas expresiones artísticas: el Coro, el Teatro Universitario, el Teatro de Cámara, la Editorial Universitaria, etc.

Es desconsolador que una idea tan importante como la que lanzó don Carlos Fernández Mora para crear un Fondo de Cultura Económica como el que existe en México, no recibiera más que aprobación de unos cuantos y no el impulso decidido del Estado. La iniciativa quedó en el aire, como quedan en Costa Rica tantas cosas a las que soplan vientos de verano, secos e indiferentes. La editorial del Estado es una obra que se impone necesariamente, si queremos que Costa Rica justifique como es debido la fama que tiene en el exterior de país culto. Muy vergonzoso sería que se descubriera el engaño que no tenemos, para respaldar esa fama, ni una ejecutoria a favor. El Gobierno de El Salvador nos está dando un ejemplo que hasta cierto punto constituye también para nosotros una humillación: la obra de publicaciones es amplia y sostenida. Y lo mismo ocurre en Guatemala, en donde incluso editan los libros de autores costarricenses a los cuales aquí casi ignoramos. Y qué no decir de los concursos literarios y artísticos que cada año se promueven en esos países?

Si las autoridades de educación están muy contentos por el bajo porcentaje de analfabetismo, y creen que hasta ahí debe llegar su preocupación, recordémosle la frase de García Monge:

"Hay que emprender la alfabetización de los que saben leer".

—000—

Algunos políticos, que aparentemente pertenecen todavía a la oposición, y están en coqueteos con el gobierno, pero siempre afirmando levemente que lo adversan y dejando un pie en el terreno oposicionista, recuerdan aquello:

La mujer que quiere a dos,
no es tonta sino entendida;
si una vela se le apaga,
la otra le queda encendida.

—000—

En un precioso libro de cuentos, que ha publicado con gran suceso el escritor peruano Fernando Romero, quien estuvo hace ya muchos años en Costa Rica como Oficial de la Marina de su patria, uno de los cuentos está titulado "Rosarito se despide".

Rosarito está agonizante, pero arregla sus negocios, llama por teléfono y vende una manta, advirtiendo que no le manden el pago en cheque sino en dinero, como si fuera a llevárselo para el otro mundo; y el cuento termina así:

"De la cocina, pasando por el corredor que separa los cuartos de los huéspedes, trepando por la escalera gastada, viene hasta sus anchas narices un olor que de inmediato identifica.

—Maldita sea. Ya dejaron quemar los frijoles. —dice, antes de dar la última boqueada".

El Gobierno de aquí está en las mismas. Cuando el agua ya le va llegando al cuello, se presenta a la Asamblea a pedir que le den casi el millón de colones para comprar una finca en Cañas, a razón de tres mil colones la manzana.

Pero a sus amigos de la Asamblea los cogieron cabeceando y han dejado quemar los frijoles.

✚

TALIA TREJOS de TREJOS

HA MUERTO

Sus hijos: Canónigo Dr. Oscar José Trejos, Gonzalo y Nora Trejos, Víctor y Anita Trejos, Isberto y Mercedes Montenegro, Hernán y Lidia Bravo, Fernando y Ethel Trejos, Antonio y Maruja Cantero, Mario y Esperanza Trejos; sus hermanos: Manuel y Aurelia Trejos, Eleodoro Trejos Castro y Adilia v. de Irías; sus nietos, sobrinos y demás familiares,

tienen la pena de comunicarlo a sus amistades y les ruegan asistir a sus funerales que se verificarán hoy a las diez horas en la Iglesia Parroquial de Heredia, y acompañar a las once los restos al Cementerio de dicha ciudad.

San José, Enero 24 de 1956.

Problemas de carácter económico, social, jurídico y cultural abordó el Dr. Trabanino

—"Estoy lleno de sincero optimismo respecto al futuro comercial y económico de Centro América, por la labor desarrollada conjuntamente por los Ministros de Economía"

—Con la asistencia de los Ministros de Economía de Centro América se iniciaron las conferencias de Managua del Comité de Cooperación Económica

Desde Managua se informa sobre la Tercera Reunión del Comité de Cooperación Económica de Centro América lo siguiente:

Hoy se celebró la sesión Plenaria del Comité de Cooperación Económica de la ODECA, en la Casa Presidencial.

El Dr. J. Guillermo Trabanino, Secretario General de la Organización, pronunció elocuente discurso de tipo doctrinario centroamericano, abordando problemas de índole económica, social, jurídica y cultural que actualmente afrontan los pueblos de Centro América.

El Dr. Trabanino declaró:

"...Estoy lleno de sincero optimismo respecto al futuro comercial y económico de Centro América por la labor desarrollada por los Ministros de Economía a través del Comité de Cooperación Económica del Istmo".

Año Cristiano

24 DE ENEERO

SAN TIMOTEO

San Timoteo es la sombra de San Pablo, el más fiel y querido de sus discípulos: "su verdadero hijo; partícipe de su espíritu, de sus trabajos en el Señor; su hermano y ministro de Dios; imitador de sus virtudes; iniciador de los métodos de su apostolado.

La biografía de este Santo se puede fijar en los mismos datos que nos aportan los libros inspirados del Nuevo Testamento. Desarrolló sus actividades en Efeso y después de muchos combates por la fe, allí mismo fue apedreado.

Hijo de un hogar mixto: su madre era judía y su padre gentil, desde que oyó a San Pablo, en su primer viaje apostólico por el sur de Asia Menor, quedó hondamente impresionado por la nueva doctrina y con su madre y su abuela, se convirtió al catolicismo. Entonces se dedicó a la lectura de las Sagradas Escrituras. Cuando volvió San Pablo, se encontró que la primera comunidad cristiana había progresado mucho, en número y fervor. Timoteo era el alma de ese movimiento.

En la tercera visita de San Pablo, su acompañante fue Timoteo, y pese al silencio de la historia, parece que su discípulo se puso al frente de la Iglesia, hasta morir, sin desfallecimiento ni pesares. Satisfecho de haber alcanzado la gloria. Cumplió fielmente el encargo les hiciera San Pablo Apóstol: "Oh Timoteo, guarda el depósito que te he confiado".

Hoy se recuerda, también, a San Feliciano, obispo; a los mártires Tirso y Proyecto; San Eugenio, etc.

Nuevamente fue integrada lista de conciliadores y árbitros de trabajo de Puerto Cortés

La Corte había hecho la integración de la lista de personas que servirán como Conciliadores y Arbitros de Trabajo para el circuito de Puerto Cortés. Las personas nombradas para tales cargos resultaron ser vecinas de Quepos y por tal razón, la Corte se vió obligada a dejar sin efecto el nombramiento de las mismas y hacer el nuevo nombramiento, lo que se produjo en la sesión de ayer.

HERNIA

Tenga cuidado... no siga usando bragueros que con sus bulbos o pelotas van agrandando más y más su hernia.

SOPORTES "DOBBS"

sin bulbos - sin cinturones - sin correas

Un experto enviado por la fábrica de los Estados Unidos, sin ningún compromiso hará demostraciones los próximos jueves, viernes y sábado de esta semana. —

HORA: de 9 a 12 de la mañana y de 3 a 6 por la tarde.

BOTICA MARIANO JIMENEZ

Soportes especiales para hombres, mujeres y niños mayores de 2 años.

Imperial

LA UNICA CERVEZA de CALIDAD

Superfina

FABRICADA EN COSTA RICA!

ELABORADA EN LAS MODERNAS PLANTAS DE LA GRAN CERVECERIA ORTEGA

LA MEJOR CERVEZA NACIONAL DE TODOS LOS TIEMPOS!

Este documento es propiedad de la Biblioteca Nacional "Miguel Obregón Lizano" del Sistema Nacional de Bibliotecas del Ministerio de Cultura y Juventud, Costa Rica.

Lic. don Fernando Lara Bustamante

Don Juan Trejos

Lic. don Alfredo Vargas Fernández

Don Gonzalo Jiménez Flores

Lic. don Jorge Calzada

Lic. don Antonio Picado Guerrero

Don Fernando Madrigal Antillón

Doctor don Alberto Oreamuno Flores

Don Andrés Brenes Mata

Don Mariano Zúñiga Odio

MANIFIESTO
A LOS COSTARRICENSES

Don Adán Calvo

Lic. don Manuel Jiménez de La Guardia

Don Manuel Escalante Durán

Don Carlos Manuel Rojas

Doctor don Marcial Rodríguez

Doctor don Fernando Pinto Echeverría

Don Guillermo Carazo A.

Lic. don Eladio Vargas Fernández

Los suscritos ciudadanos, compenetrados del más puro ideal democrático e inspirados en los mejores sentimientos patrióticos, nos hemos unido en un esfuerzo tendiente a buscarle solución adecuada al amenazador futuro del país. El movimiento que impulsamos no tiene origen en entendimientos o arreglos o pactos entre partidos, agrupaciones, facciones o bandos ni ha sido concertado en reuniones o conferencias, menos en conciliábulos. No pertenece a ningún grupo político porque siendo de naturaleza y carácter nacionales, no admite la vigencia de sectarismos de ese género. Tiene origen y arraigo, exclusivamente, en las poderosas corrientes populares que han empezado a manifestarse, de modo incontenible, contra sistemas de gobierno a que es adversa, en su mayor parte, la ciudadanía costarricense que justamente aspira a una apropiada orientación del país.

Los suscritos, por espontánea determinación de cada uno de nosotros, por propio y personal sentido de responsabilidad, sin representación de partidos o de grupos, con abandono de diferencias políticas y discrepancias personales y haciendo dejación de anteriores filiaciones, promovemos la reunión de un número mayor de costarricenses, sirviendo como medio de coordinación para el encauzamiento de aquellas corrientes, con la advertencia de que los que formulamos la excitativa no aspiramos a la conducción del pueblo, ni a la rectoría del partido en formación, ni a la participación en bloques ni al ejercicio de funciones públicas.

San José, 24 de Enero de 1956.

OTILIO ULATE
JUAN TREJOS
ANTONIO PICADO GUERRERO
RICARDO FERNANDEZ PERALTA
GONZALO JIMENEZ FLORES
LUIS CALZADA BOLANDI
MANUEL JIMENEZ DE LA GUARDIA
RICARDO ESQUIVEL FERNANDEZ
ALBERTO OREAMUNO FLORES
LUIS DEMETRIO TINOCO
MARCIAL RODRIGUEZ
CARLOS MANUEL ROJAS
MANUEL ESCALANTE DURAN
AURELIO ESQUIVEL SAENZ

FERNANDO MADRIGAL ANTILLON
ALFREDO VARGAS FERNANDEZ
FERNANDO LARA BUSTAMANTE
ANGEL CHACON CHACON
FERNANDO PINTO ECHEVERRIA
MARCO TULIO ZELEDON
FERNANDO TERAN
FERNAN VARGAS ROHRMOSER
ERNESTO LARA BUSTAMANTE
JULIO ESQUIVEL VALVERDE
JORGE CALZADA BOLANDI
ELADIO VARGAS FERNANDEZ
ANDRES BRENES MATA
FEDERICO JIMENEZ MONTEALEGRE

JUAN BAUTISTA ORTIZ ESCALANTE
RODRIGO SANCHO ROBLES
HERNAN SAENZ HUETE
JOSE CABEZAS DUFFNER
JOSE ENRIQUE SOTELA
PEDRO F. SABORIO
LUIS DOBLES SANCHEZ
JULIO C. OVARES
FRANKLIN VENEGAS
LUIS MONTENEGRO
DIONISIO FACIO ULLOA
INOCENTE HIDALGO
ADAN CALVO
GUILLERMO CARAZO A.
MARIANO ZUÑIGA ODIO

Doctor don Angel Chacón Chacón

Lic. don Luis Demetrio Tinoco

Lic. don Marco Tulio Zeledón

Doctor don José Cabezas Duffner

Lic. don Ricardo Esquivel Fernández

Don Ricardo Fernández Peralta

Don Aurelio Esquivel Sáenz

Don Luis Calzada Bolandi

Don Fernán Vargas Rohrmoser

Don Otilio Ulate

Este documento es propiedad de la Biblioteca Nacional "Miguel Obregón Lizano" del Sistema Nacional de Bibliotecas del Ministerio de Cultura y Juventud, Costa Rica.

Diario de Costa Rica
ENGLISH SECTION
Published Daily
Sarah C. Wheeler
Editor
Otilio Argüello
World News Editor
Telephones:
2220 — 4042 — 2253

GREETINGS AND SALUTATIONS

By J. M. ROBERTS.

NEW YORK, Jan. 21.—Censure of Israel by the U. N. Security Council for her recent attack in force on Syria has a loud sound and small meaning. It is the third such report round for Israel in two years. What the big powers need to do is to stop dealing in incidents and try to agree on some broad general policy for an approach to peace. The very fact that Russia agreed with the other council members after failing to get action on her own harsher condemnation signifies the seriousness of the situation. She usually refuses to go along at all if she cannot have her own way, but she could not pass up this opportunity of aligning herself with the Arab states. It was pressure from the West, stern pressure, that brought about the 1948 armistice after the Arabs had gone to war in an effort to prevent the partitioning of Palestine which they U. N. had approved. In that war Israel occupied, and has since kept, some territory not allotted to her in the partitioning. This has caused a lot of border trouble. One thing the big powers need to do is to move in and settle the border arbitrarily, and then guarantee it. Some settlement must be made of the Arab refugee problem. These people have not only suffered at the hands of Israel, but they have also been made a political football by their own side. The Arab States, to avoid any act recognizing Israel, have refused all offers of help in absorbing the refugees. This puts them among the most pitiful people on this earth, although they would get more sympathy if they had not been professional haters. The spectacle is of little children fed in their schools on a diet of hate in preparation for a holy war. So far, no Western offer of aid to balance the loss of Israel has been enough to make the Arabs give up their determination for revenge and recapture of the Israeli part of Palestine. They just do not accept the existence of Israel as a fact. In return, Israel, surrounded by 40,000,000 Arabs, has adopted the doctrine of two eyes for an eye, in an avowed effort to convince the Arabs that constant harassment along the borders will not pay. By this she has kept herself in constant trouble with the larger nations who made her establishment and existence possible. Both sides have reached the point where there is no possible profit in continuation of such policies. Nevertheless, they show no signs of even considering a settlement. If they keep it up, an end of the uproar is going to have to be imposed, to the liking of no one. The West just cannot permit a new war in this area with Russia standing by to reap the profits.

ENRIQUE HERRERO AND CO. LTD.
In Arcade across from All American Cable Co.
Tel. 5808
recommends their favorite cocktail,
a Dry Martini. 4/5 of Gilbey's Extra Dry Gin
1/5 of Try Martini and Rossi Vermouth.
Cool glasses before filling and place in ice-box 2 or 3 hours before serving.
An olive or a small onion may be added if desired. —

Nehru warns his people against dissension

NEW DELHI, Jan 23.—(AP)—The High Command for Prime Minister Nehru's Congress Party warned Indians today their dissension over creation of New States has created "A dangerous situation full of peril to the nation." A 1,000 word resolution, reportedly drafted by the Prime Minister himself, declared the Central Government would not be swayed by violence such as that which swept Bombay last week to protest loss of the city as capital of a new Maratha State.

JUST FOR FUN

Mrs. Maule thought that $ 4 was a very reasonable price for a thoroughbred police dog, so she clipped out the ad in the suburban newspaper that proclaimed this extraordinary bargain, wrote out a check, and ordered the dog to be shipped to her residence. A few days later the expressman deposited on her doorstep the mangiest-looking mongrel she had ever seen. In a rage she telephoned the man who had inserted the ad, and said, "What do you mean by calling that mutt a thoroughbred police dog?" "He is just that," was the solemn reply. "Don't be deceived by his looks. He's in the Secret Service."

One of the most famous pieces of dramatic criticism ever penned appeared in an English newspaper the day after a local stock company had essayed a presentation of Hamlet. "For some time," read the notice, "there has been a controversy as to whether Shekespeare or Sir Francis Bacon actually wrote the plays attributed to the former. Now at last this column is in a position to settle the question once and for all. Let the tombs of both men be opened. The one who turned over last night is the true author of Hamlet.

Neal O'Hara tells about a dry-goods proprietor whose store burned to the ground the very day that he signed a new fire-insurance policy. The company suspected fraud, but had no proof. The only thing the manager could do was to write the policy holder the following note: "Sir: You took out an insurance policy from us at 10 a. m. and your fire did not break out until 3:30 p. m.

Will you kindly explain the delay?".

"Waiter," said a testy patron. "I must say I don't like all the flies in this dining room." "Tell me which ones you don't like", said the conciliatory waiter, "and I'll chase them out for you."

U. S. Undersecretary of Commerce thinks Eisenhower will not seek reelection

HONOLULU, Jan 23. — (AP) — Undersecretary of Commerce Walter Williams predicted today President Eisenhower will not seek reelection. "I would like to see him run again but I don't believe he will", Williams told a reporter. He was chairman of the Citizens for Eisenhower Movement four years ago. "Anybody in the Washington official setup knows only too well that pressure on the President is too great. The load of office requires robust health." Williams said he expects the President to announce his intentions following his Mid-February physical examination. Of other candidates, Williams said: "There is a growing spontaneous feeling that if Ike doesn't run the next best way to hold his influence would be to nominate his brother Milton." Williams indicated doubt that Vice President Nixon has Eisenhower's vote appeal.

Scottish Infantrymen leave for Cyprus

LONDON, Jan. 23.—(AP)—Battle ready Scottish Highland Infantry men took off for the troubled Mid dle East today, to the skirl of bagpipes wailing "Will ye no' come back again." Colorful ceremonies marked the beginning of a three-day airlift carrying 600 troops to strengthen the British Military Bastion on Cyprus. The Highlanders are joining paratroopers who were flow out last week as "Fire Brigade" battalions to protect Britain's lifeline in the event further trouble breaks out in the Eastern Mediterranean area.

U. N. wants more talks about disarmament

UNITED NATIONS, New York, Jan. 23.—(AP)—A move to get big power disarmament talks going again, brought the U. N. disarmament commission back for a session today (3 p. m. est). Henry Cabot Lodge Jr., head of the U. S. Delegation, called the meeting as Chairman for January, of the 12-nation group. Yugoslavia, Cuba and Australia, as new members of the Security Council, replaced Turkey, Brazil and New Zealand on the Commission. It is made up of the 11 security council members plus Canada. The big four and Canada make up the disarmament subcommittee, which has held 68 secret meetings since April, 1954, without reaching concrete agreement on arms cuts or inspection procedure.

Rescue boat hopes to reach ice-trapped British ship

LONDON, Jan. 23. —(AP)— The minelayer, "Protector," radioed today she had blasted her way to within 50 miles of the Britain's ice-trapped Antarctic exploration ship "Theron." The Theron," carrying top British scientists, has been caught for three weeks in a grinding waste of pack ice in the Weddell Sea. Her crew of 30 has been fighting with ice picks and dynamite to cut their way through to clearer waters. HMS "Protector", from the Falklands Islands fleet, is rushing two helicopters to the "Theron" to use for spotting a way through the ice. The rescue ship was 700 miles from the "Theron" Saturday. Barely six weeks remain for the British advance team aboard the "Theron" to reach the Antarctic Coast, set up a base, and hurry out into warm water again before winter ice packs clamp down. Last news from the 829-ton "Theron" said she was making slow progress through two-foot ice. Dr. Vivian Fuchs, Leader of the British Commonwealth Expedition, radioed the "Theron" was having to inch her way backwards through the ice, with her Antarctic destination 700 miles away.

News from the Antarctic

By Saul Pett.

ABOARD USS GLACIER, Mc Murdo Sound, Antarctica, Jan. 23. —(AP)—A seven-man U. S. Antarctic team is pushing its way into Byrd Land to mark a trail and select a site for a base to be built there next year. But the going is difficult. The seven men, traveling by tractor and supported by a single-engine plane, left the expedition base at Kainan Bay, Little America, a week ago. Last reports said they had covered only 30 of the 600 miles before them. The first difficulty they ran into was a wide bottomless crevasse, stretching 40 miles across their path. They went 20 miles out of their way to detour the opening and then were confronted by another huge rip in the ice shelf. Late reports said they were still trying to get around the second crevasse but bad weather had halted them temporarily. One thing the expedition has not done and will not try this season is an attempt to land a plane for the first time in history at the South Pole. Plans call for selection of a site there for another International Geophysical Year (IGY) base to be built next Autumn. It was hoped a landing might be made during this phase of the operation. "We could not use our only skied planes, the "Neptunes," because their exploratory work had higher priority," explained Rear Admiral George J. Dufek, Commander of Task Force 34.

Sir Alexander Korda British film producer dies

LONDON, Jan. 23. — (AP) — Sir Alexander Korda, leading British film producer, died today. He was 62. The Hungarian-born movie magnate was noted for his lavish film productions with which he made — and sometimes lost — fortunes. He made pictures for 40 years and since the early thirties had been a leader in the British film industry. "The Private life of Henry VIII" was his first smash hit. It catapulted him to film success and a career which included such successes as "The Ghost goes West," "Catherine the Great," "The Scarlet Pimpernel," "The Fallen Idol," "The Third Man," "The Winslow Boy" and "Tales of Hoffmann". King George VI knighted the producer in 1942.

California's worst train wreck

LOS ANGELES, Jan. 23.—(AP)—A two-car Santa Fe railroad Diesel train, its engineer apparently unconscious, rounded a curve too fast last night and careened over, killing an estimated 29 persons, and injuring at least 90 in one of California's worst railroad disasters. Bodies were so badly mangled and dismembered — some were decapitated — the Coroner's office had difficulty identifying them and determining exactly how many were in the morgue. At least two were children. Deputy Coroner Richard Davis said, "We believe that there are 29 bodies here." The train was enroute to San Diego — 125 miles South of Los Angeles — with 161 passengers, about 40 per cent of them military servicemen returning to their bases. The two cars overturned on their left sides a few minutes after leaving the station here at 5:30 p.m. It was dark. "The people sitting on the left side were sucked right out of the window and caught on the ties, when the train crashed on its side," said Flagman Bill Hines, one of the crew of five. "Those people did not have a chance." Both overturned cars skidded along for about 200 feet on the outside of the curve. Each car contained room for 88 passengers. Santa Fe Railroad President Fred G. Gurley, said in Chicago: "All indications are the accident was caused by undue speed." Raymond D. Shelton, General Manager for Santa Fe's Pacific Coast Lines, said, "Engineer Frank Parrish estimated his speed at the time of the derailment at 50 miles per hour. I think this curve would take about 40 miles per hour." Parrish, 61, who has been with the railroad 37 years, said he had slowed the train after passing 35-miles-per-hour marker and apparently became unconscious. He said the next thing he remembered was the train beginning to overturn. Many bodies were crushed and dismembered. Emergency calls went out for doctors, nurses, clergy and blood. Scores of ambulances lined up at the scene. The first ambulance attendant to reach the scene, Daniel Cesarotti, said: "We gave them morphine until we didn't have any more — and still there were people screaming out in pain. It was like a nightmare. "When we got there we found the two cars tipped over. We climbed on top of them and broke windows so we could climb inside. "There were screams and moans all about us. It was horrible blood and parts of bodies were everywhere. Many of the passengers had been crushed in their seats. "Others had been thrown through the windows of the railroad cars and crushed under them. "We saw the bodies of two children. "This is the worst we've ever seen." Firemen used axes and sledges to smash into the cars for victims still inside. Heavy cranes later righted the cars. A body hung out a jagged window. At the rear door were parts of two or three other bodies. Other victims were strewn along the ground in the wake of the sliding cars.

U. S. hopes to have British aid to keep Red China out of U. N.

By John M. Hightower.

WASHINGTON, Jan. 23.—(AP)—U. S. officials hope to get agreement from British Prime Minister Sir Anthony Eden here next week to hold the line for another year against seating Red China in the United Nations. U. S. officials believe Eden will not press for any changes in basic U. S. and British policies. Britain recognizes Red China; the U. S. does not. There have been growing pressures in Britain for several years to support Russia's effort to seat Red China in the U. N. The U. S. is opposed to Red Chinese membership. Britain has gone along each time the issue has come up and voted to shelve it for the duration of each general assembly session. Officials say there is no doubt but that Russia will raise the matter again next autumn. The expectation of administration leaders is that Eden fully realizes the problems with which the government here is faced in a Presidential election year and will not do anything which would clearly result in making those problems more difficult.

CENTRO CULTURAL
COSTARRICENSE-NORTEAMERICANO
Register now for
SPANISH CLASSES
Elementary:
MWF 9-10 a. m.
Intermediate:
TTh 9.30 11 a.m.
Advanced:
MF 10-11.30 a. m.
Avenida Central 539
Tel. 4336.

What photographer can resist the best tool for his work! Contaflex thinks for you. It has modern features which no camera has had before.
It is a sensation throughout the world and reliable for either black and white or color photography. Why not get one?
For further information ask your photo-dealer or the factory representative.
BECKER & BRAMMER
In the next block north of the American Embassy.
Tel. 5177 — Apartado 1723
ZEISS IKON

Do you know that...

Kulov Vodka is only ₡ 35 at the ALMACEN BRITANICO near the National Library.

SCREWDRIVER
Jigger of Kulov Vodka in highball glass with ice. Fill with orange juice and stir.

VODKA "HI
1 ½ to 2 oz. Kulov Vodka. Add ice and fill glass with charged water. Twist of lemon peel or garnish with piece of lemon.

LIBRERIA LOPEZ exhibits richly bound books and religious images, altar furnishings and magnificent ecclesiastical garments at appropiate seasons, beside stationery and books.

THE PAN AMERICAN HOTEL has many advantages, central location, good home cooking, a genial host, and the best imported wines and liquors.

COSTA RICA SOUVENIRS on Central Avenue east of Rayal is worth visiting for its variety of merchandise. Lamp-shades, desk sets, compacts, ladies' purses and Costa Rican coin bracelets.

ORGANIZATIONS IN SAN JOSE

THE SOCIETY OF CHRISTIAN SERVICE of the Union Church on the 1st Wednesday of every month at Private Homes.

CHRISTIAN SCIENCE Services are held every Sunday at 10 A.M. —in the Masonic Temple, Avenida Central at Calle 19. A cordial invitation is extended to all.

ROTARY CLUB, each Thursday 11:30 A.M. Union Club.

INTERNATIONAL BUSINESSMEN'S LUNCH CLUB. Meets every other WEDNESDAY. Chairman: Julián A. Weston. Secretary: Ken Bowman, Phone: 1227. English-speaking visitors welcome.

MASONIC LODGE, LA LUZ Nº 3, meets first and third Tuesday each month, at the Masonic Temple.

CLUB TRI SIGMA meets first Wednesday of each month.

Train wreck in West Virginia kills engineer and injures 20

WILLIAMSON, West Virginia, Jan 23.—(AP)—The engine and four cars of the Norfolk & Western Railway's westbound passenger train derailed on a curve east of this West Virginia-Kentucky border city today, killing the engineer, and injuring about 20 other persons.

La Oficina Central de la Oposición Costarricense

Anuncia que quedará abierta a partir del miércoles primero de febrero en el segundo piso del edificio situado frente al ALMACEN KOBERG.

Todos los ciudadanos que tengan asuntos que tratar sobre la exposición contenida en el Manifiesto que se publica hoy, serán atendidos por el personal de la oficina de las 8 de la mañana a las 5 de la tarde. Se recibirán adhesiones para la inscripción del partido.

TELEFONO-1602

San José, 24 de enero de 1956

LA LEY SEÑALA UN PLAZO DE TRES MESES PARA RECLAMAR ANTE LOS TRIBUNALES DE JUSTICIA LOS DERECHOS DEL TRABAJADOR

En relación a una consulta elevada a conocimiento del Ministerio de Trabajo y Previsión Social por medio de carta de fecha 9 del mes de diciembre pasado, referente al no pago de salarios y solicitud de ayuda, el Ministerio evacúa la consulta en la forma siguiente:

Este Ministerio, no obstante que comprende la difícil situación en que usted se encuentra por el perjuicio que con el no pago del salario se le ha hecho, se ve en la penosa situación de manifestarle que su derecho para reclamar judicialmente dichos salarios prescribió, por haber dejado transcurrir el término de tres meses que la ley señala para entablar la correspondiente demanda ante los Tribunales de Justicia (artículo 607 Código de Trabajo).

En cuanto a las deducciones del salario, si éstas se están efectuando en virtud de mandato judicial serán legítimas.

Respecto a la intervención que solicita, debo manifestarle, que las autoridades que administran justicia son independientes en el ejercicio de sus funciones, no estando sometidas más que a lo que expresamente determine la ley.

COMBATE EL CATARRO DE CUATRO MANERAS
Siempre pida e insista en *Bromo Quinina Grove* para conseguir alivio rápido de la congestión nasal, la fiebre, los dolores de cabeza, y los malestares musculares que ocasionan los catarros.
De venta en todas las farmacias.
BROMO QUININA Grove
UNGUENTO PAZO para las almorranas, otro producto Grove

No. 6
Dolores Producidos por Acidos en el Estomago
Miles de personas desgraciadas sufren de dispepsia hiperácida, sensación agria y otras incomodidades estomacales que producen el exceso de ácido.
Si estas personas probaran tomar lentamente, después de cada comida, medio vaso de agua caliente conteniendo una cucharadita de Neutraeid, podrían en muy poco tiempo comer comidas substanciosas sin temor a los síntomas de la indigestión ácida.
Medio vaso de agua caliente conteniendo una cucharadita de Neutraeid prontamente ayudará a neutralizar este exceso de ácido, ayudando así este forma a una más rápida digestión. Usted obtendrá rápido alivio de la fuerte pesadez y el malestar estomacal que le atormenta. Neutraeid no es un laxante, es muy agradable al paladar y puede obtenerse en cualquier farmacia.

TIERRAS GEMELAS — Por O. Lebeck y A. Mc Williams

MANDRAKE EL MAGO — Por Lee Falk y Phil Davis

Este documento es propiedad de la Biblioteca Nacional "Miguel Obregón Lizano" del Sistema Nacional de Bibliotecas del Ministerio de Cultura y Juventud, Costa Rica.

ALEGRIAS HOGAREÑAS

Hacemos llegar un atento saludo y nuestras congratulaciones a los estimables esposos don Humberto Soto M. y doña Sonia Lizano de Soto, cuyo hogar se ha visto engalanado con el advenimiento de un nuevo heredero, un primoroso bebé al que deseamos las mayores felicidades.

CUMPLEAÑERITA

Nueve años cumple en el día de hoy, rodeada de los mejores afectos, la encantadora amiguita Sonia María Rodríguez R.

En tan grata oportunidad DIARI ODE COSTA RICA la saluda, deseándole toda clase de dichas en unión de los suyos.

SEÑORA:

—Sus amistades quedarán encantadas si Ud. las obsequia con

TE BOND

—FRIO O CALIENTE ES DELICIOSO—

AGRADA SIEMPRE! PERMANECE INVARIABLE EN SU ALTA CALIDAD Y RICO SABOR.

Pídalo en todos los principales establecimientos de víveres y en las Boticas.

DISTRIBUIDORES EXCLUSIVOS:

Almacén Luis Ollé, S A

EN JIRA POR CENTRO AMERICA

En jira científica ha salido para el exterior, el estimable caballero y buen amigo nuestro Dr. don Eduardo Doryan, Gerente-Propietario de los "Laboratorios Doryan", quien realizará una investigación sobre plantas medicinales en las hermanas repúblicas centroamericanas.

Completo buen éxito le auguramos al despedirlo atentamente.

LUIS A. PEREZ MORA

Avisa a su estimada clientela de la

PROVINCIA DE PUNTARENAS

que habiendo regresado al país tiene el gusto de ofrecerles:

Máquinas de Coser VESTA

(fabricación Alemana) de zig zag y punto recto,

y la incomparable

Máquina de Coser BEN HUR de punto recto

ambas, "VESTA" y "BEN HUR" a precios verdaderamente bajos. —

FACILIDADES DE PAGO

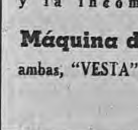

Es el HUEVO en el

CHAMPU CREMA Richard Hudnut

lo que imparte DESLUMBRANTE BRILLO a su cabello!

El huevo constituye el elemento natural por excelencia para embellecer el cabello. Por eso el Champú Crema de Huevo Richard Hudnut confiere una nueva textura e inigualable esplendor al cabello—haciéndolo más fácil de manejar, más sedoso y más radiante. Acondiciona el pelo mientras lo limpia, sin resecarlo.

de ahora en adelante sólo debe lavar y embellecer su cabello con el champú crema de huevo de

Richard Hudnut

Información Social

A CARGO DE MARIA DE LOS ANGELES PRADA

DE LA BODA CONTRERAS-FERNANDEZ

En la Iglesia de La Merced recibieron la bendición nupcial, el sábado pasado, los apreciables jóvenes don Manuel Antonio Contreras Varela y la encantadora señorita Gemma Fernández Mora hoy señora de Contreras.

Con simpatía ha sido vista su boda por familiares y amistades, pues ambos gozan de la mayor estimación por las magníficas galas morales que los adornan.

Durante la ceremonia religiosa fué tomada la gráfica anterior.

Sea propicia la ocasión para saludar a los esposos Contreras-Fernández, renovándoles nuestros sinceros deseos de felicidad. — Foto M. Ramírez.

NUEVA HEREDERA EN EL HOGAR ROBERT-ESQUIVEL

Colmado de ventura se halla, con el nacimiento de una hermosa chiquitina, el hogar muy apreciable de don Rodolfo Robert De Céspedes y su gentil esposa doña Luisita Esquivel de Robert.

DIARIO DE COSTA RICA comparte el regocijo de los esposos Robert-Esquivel, y al felicitarlos por tan grato suceso, hace extensiva su enhorabuena a los abuelitos de la recién llegada, don Juan Francisco Robert y doña Hilda de Robert y doña Hilma Bulgarelli vda. de Esquivel, formulando sinceros deseos por la eterna dicha de la nueva heredera y su hermanita Hilda María.

FECHA NATALICIA

Con el grato motivo de estar festejando su cumpleaños en el día de hoy, hacemos llegar los más cordiales votos de dicha y ventura a la estimable señora doña María del Socorro S. de Volio.

PRIMOGENITA

Es motivo de sincero regocijo para los jóvenes esposos don Mario Durán R. y doña Yadira Ortiz de Durán, el arribo de su primogécita, una linda nenita nacida con toda felicidad el domingo pasado.

Saludamos a los apreciables cónyuges y formulamos votos sinceros por la eterna dicha de la recién nacida.

DON LUIS LACHNER

En viaje de estudios se dirige a la República de El Salvador el estimable joven don Luis Lachner.

Lo despedimos deseándole grata estada en el lugar de su destino.

PARA LA CAPITAL AZTECA

Nuestro periódico despide atentamente al apreciable joven Rodrigo Durán, quien salió para México donde cursará estudios profesionales.

RESTABLECIDA

Complacidamente nos referimos al restablecimiento de la joven dama doña Margarita Ubach, quien fue trasladada del Pensionado Echandi a su residencia.

SRTA. NELLY BUSTAMANTE CASTRO

En jira de recreo se dirige a la República de El Salvador la estimable señorita Nelly Bustamante Castro.

Buen viaje le deseamos al despedirla atentamente.

SRTA. FLORA CUBERO ROJAS

En viaje de recreo se ausentará hoy rumbo a los Estados Unidos de Norte América, la gentil señorita Flora Cubero Rojas.

DIARIO DE COSTA RICA la despide atentamente y le augura grata estada en el lugar de su destino.

DIEZ AÑOS

Está celebrando hoy su décimo cumpleaños el simpático e inteligente amiguito Alfonso Pérez Laurito.

Con tan grato motivo lo saludamos cariñosamente y le deseamos muchos años más de ventura en unión de los suyos.

DON CARLOS FERNANDEZ VEGA

Con el propósito de cursar estudios profesionales se ausentó para México el estimable joven Carlos Fernández Vega, a quien por este medio hacemos llegar un atento saludo de despedida.

PARA MEXICO

Con destino a México se ausentó ayer la estimable señora doña Vera de Díez, acompañada de sus hijos Anabelle, Marcela, Vera, Leopoldo y Sandra.

Atentamente la despedimos.

AL EXTERIOR

En jira de recreo que le auguramos muy grata se dirige a la República de El Salvador, la joven y apreciable dama doña Sonia Montandón de Montero.

HOY CUMPLE AÑOS

Para la gentil señorita Marjorie Zamora Ch., quien hoy celebra la llegada de un nuevo año de vida, tenemos un saludo cariñoso y los mejores deseos de felicidad.

DOÑA JULIETA GRILLO DE VIDAL

Acompañada de su hijo Eloy Eduardo, salió para la hermana nación salvadoreña, la estimable señora doña Julieta Grillo de Vidal.

Con un saludo atento la despide DIARIO DE COSTA RICA.

LEDA MARIA UREÑA F.

Con los nombres de Leda María fue bautizada, en días pasados, la encantadora muñeca que llena de ventura y alegría el estimable hogar formado por el Prof. don Gabriel Ureña, Director del Liceo de Costa Rica Nocturno, y su apreciable señora doña Manuelita Fallas de Ureña.

Sea propicia la ocasión para saludar a los estimables cónyuges formulando los mejores votos por la dicha de la nueva heredera.

Dr. HONORIO ARIAS VILLALOBOS
MEDICO CIRUJANO
Especialista en Niños

Se pone a las gratas órdenes de su estimable clientela.
OFICINA: Central Médica 175 vs. Sur Capilla Seminario.
HORARIO: De 3 a 6 p. m diario, excepto sábados.
TELEFONOS: Despacho: 6742 — Residencia: J-6742.

180 bellísimos colores

y 4,816 armoniosas combinaciones de colores para decorar los interiores de su casa con

SPRED SATIN

la verdadera pintura 100% de látex

Todo cuanto usted ha conocido hasta hoy en pinturas resulta anticuado ante la sorprendente realidad que es SPRED SATIN —la primera pintura interior 100% de látex— asombrosamente lavable y extraordinariamente duradera.

SPRED SATIN habrá de proporcionarle a su hogar unos colores dramáticamente hermosos y distintos. ¡Usted puede seleccionar modernas combinaciones de colores eficazmente probadas y escogidas por famosos decoradores! Vea hoy mismo los sensacionales colores de la revolucionaria pintura SPRED SATIN.

Exclusivo Sistema de Colores "DRAMATONE" ("TONODRAMA")

Esta es la exclusiva y gigantesca carta de colores que tiene su Distribuidor Glidden para que usted pueda escoger prontamente sus colores preferidos entre las 4,816 combinaciones posibles.

MAYOR RENDIMIENTO - Se amplía 25% con agua, la primera mano.

RESISTE LA HUMEDAD y no se mancha aunque se aplique sobre paredes acabadas de construir.

ACABADO SATINADO - Es extraordinariamente lavable.

SECA EN POCOS MINUTOS.

NO DEJA NINGUN OLOR.

Pinturas Glidden

Una Pintura Mejor...

PRODUCTOS Glidden DE CALIDAD

"Pregúntele a su Pintor"

Si usted lo desea envíe el plano de su construcción a la dirección indicada aquí, y recibirá de la casa GLIDDEN la indicación completa de combinaciones de colores GLIDDEN que usted necesite.—

THE GLIDDEN COMPANY
52 Vanderbilt Avenue
New York 17, N. Y. — U. S. A.

Distribuidores:

HOLTERMANN & PECHTEL LTD.

DE CUMPLEAÑOS

Estuvo ayer de plácemes con motivo de haber celebrado la llegada de un nuevo año de vida, la estimable señora doña Flora Vargas de Blanco, para quien tenemos un saludo afectuoso de congratulación y enhorabuena.

SE RESTABLECE DON MANUEL VINDAS

Es de franca mejoría el estado de salud de don Manuel Vindas, quien ayer salió del Hospital San Juan de Dios.

Que se restablezca pronto son nuestros mejores deseos.

VIAJE DE LA SRTA. RIMA ROTHE

Nuestro periódico se vale de este medio para hacer llegar un atento saludo de despedida a la gentil dama Rima Rothe, quien en jira de placer se ausentó rumbo a México.

DON ELPIDIO JIMENEZ CORDERO

Ayer salió del Pensionado Echandi con Elpidio Jiménez Cordero. Celebramos su mejoría y le deseamos pronta recuperación.

DON RAFAEL A. CASTRO SILVA

Ha salido de nuevo hacia Panamá, donde radica, don Rafael A. Castro Silva, Agregado de Prensa de nuestra Embajada en aquella república.

ALEGRIAS EN EL HOGAR GOMEZ-UMAÑA

El estimable hogar formado por don Fernando Gómez Gayer y doña Hilda Umaña González de Gómez está de plácemes con la llegada de una linda hijita a la que bautizaron con el nombre de Evangelina.

Para los esposos y la recién nacida nuestros más calurosos deseos porque la felicidad les acompañe siempre.

DE GUADADUPE

Ha sido muy sentida la muerte del Lic. don Victor Trejos acaecida en la ciudad de Guadalupe, donde se le estimaba mucho y quien era el papá del Rvmo. Canónigo Dr. don Oscar J. Trejos. Su sepelio se efectuó en la ciudad de Heredia, de donde era oriundo. Paz a sus restos y el más sentido pésame a sus familiares.

Se encuentra en ésta convaleciendo de una seria operación don Pedro Rodríguez Revollero, importante vecino de Cañas Gordas, a quien los costarricenses le debemos muy buenos servicios, por cuanto fue uno de los que más se interesaron en vez pasada en el asunto de límites de Panamá-Costa Rica, suministrando datos muy importantes que no eran conocidos.

Que restablezca pronto son nuestros deseos.

Parece que dentro de pocos días se procederá al arreglo de los espaldones y asfaltado de la calle del Pbro. Andrés L. Marín, ampliándola más debido al gran tráfico que hay por ella, y con eso la Municipalidad procederá a colocar las cunetas para los desagües que hacen falta, cuyas aguas estancadas forman criaderos de zancudos y a que se acuerden de que se recojan las basuras y se haga el aseo en dicho lugar.

Guadalupe, Enero de 1956.

Virgilio Rodríguez B.

Doctor HUMBERTO ARAYA ROJAS
MEDICINA FISICA Y REHABILITACION
Consultorio 400 varas Norte del Banco Nacional. Calle 4ª Avenida 9ª. Consultas: previa cita
Teléfono Consultorio: 3575
Residencia 1208
Horas de Oficina: de 2.30 a 6 p. m.

EDUCANDO A PAPA

Por George Mc Manus

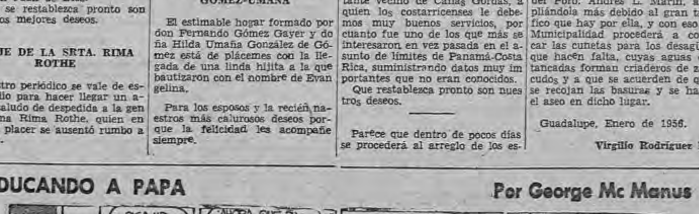

El único servicio DIARIO

A CENTROAMERICA

PANAMA Y MEXICO

Tarifas muy económicas

(viaje redondo) Dls.

Servicio Rainbow (turista)
Equipo moderno ultrarrápido

PANAMA	45.00	GUATEMALA	79.00
MANAGUA	29.00	SAN SALVADOR	63.00
†MEXICO	149.00	*TEGUCIGALPA	50.00

Consulte a su agente de viajes o a PAN AMERICAN

Avenida Central y Calle 1a., Tel. 4204, San José

Este documento es propiedad de la Biblioteca Nacional "Miguel Obregón Lizano" del Sistema Nacional de Bibliotecas del Ministerio de Cultura y Juventud, Costa Rica.

LATINOAMERICANA

Canessa proclamado, en San Salvador, candidato presidencial

SAN SALVADOR, El Salvador, enero 23 (AP). La convención del partido de acción nacional proclamó ayer candidatos para la presidencia y vicepresidencia de la república a Roberto Edmundo Canessa y Simeón Angel Alfaro, respectivamente.

Electrificación de las naciones Centroamericanas

TEGUCIGALPA, Honduras, enero 23 (AP). Ayer salió para Managua la delegación de Honduras que asistirá a la tercera reunión de ministros de economía de Centroamérica. Entre otras cuestiones se tratará en la conferencia de proyectos de electrificación de las naciones del istmo.

En la delegación, figuran, entre otros, Pedro Pineda Madrid; Ministro de Economía, Roberto Ramírez, Presidente del Banco Central de Honduras, Jorge Bueso Arias, miembro del Consejo Nacional de Economía, y Gabriel A. Mejía, Director General de la Tributación Directa.

Después de la conferencia, Mejía se trasladará a Washington para tratar con representantes del Tesoro Norteamericano de cuestiones de doble tributación y evasión fiscal.

Frente Democrático Nacional, del Ecuador, busca Candidatos

QUITO, Ecuador, enero 23 (AP). El frente democrático nacional se prepara hoy para escoger de entre varios candidatos de los grupos progresistas que lo forman, dos que aspiren a la presidencia y la vicepresidencia en las elecciones del 3 de junio.

El frente democrático es coalición de fuerzas políticas progresista. Lo forman el partido liberal, nacionalista, la unión democrática (que forman grupos independientes) y el frente constitucionalista.

La designación se hará en convención a la cual están acreditados 135 diputados. Son 46 del partido liberal; 45 del socialista; 25 de la unión democrática y 20 del frente constitucionalista.

Las deliberaciones comenzarán esta noche. Las elecciones serán populares y directas. El procedimiento que se sigue es nuevo en el país y está considerado como significativamente democrático.

De entre todos los candidatos surgirán dos como abanderados del frente democrático. Los diferentes partidos y grupos ya designaron sus precandidatos.

Son Eduardo Salazar Gómez, Raúl Clemente Huerta, Manuel M. Borrero y Andrés Córdova, del partido liberal; Juan Isaac Lovato, Colón Serrano y Carlos Cueva Tamariz, del socialista; Galo Plaza, Alfredo Albornoz y Juan Tanca Marengo, de la unión democrática independiente; Raúl Clemente Huerta, José Rafael Bustamante y Juan Tanca Marengo, del frente constitucional. Tanca Marengo y Huerta ya son candidatos comunes de dos grupos.

Como gestión preliminar se procuró anoche llegar a un acuerdo para sacar una terna de precandidatos del frente constitucionalista y la unión democrática. No se pudo. Por esa razón esos grupos intervendrán con sus propias listas y sus propios diputados en la convención del frente democrático. El fin que se persigue es lanzar un binomio presidencial apoyado por todos.

En el campo político opuesto el partido conservador postuló a Camilo Ponce Enríquez, ex ministro de gobierno. Los conservadores disidentes impugnaron esa candidatura y lanzaron la de Ruperto Alarcón, actualmente embajador en Madrid.

Será coordinada ayuda técnica de Estados Unidos a América Latina

(Por Stanford Bradshaw).

WASHINGTON, enero 23 (AP). El secretario de estado John Foster Dulles dijo hoy que se están adelantando los planes para "coordinar más estrechamente" las actividades de ayuda técnica norteamericana a Latino América por medio de las embajadas en esos países.

Los planes podrían significar que el personal que trabaja en los programas de ayuda técnica —que actualmente funciona en la mayoría, pero no todos los países latinoamericanos— podría ser fusionado con el personal de las embajadas, como medida de economía; actualmente están separados.

El jefe de la administración de cooperación internacional, John B. Holister, dijo, sin embargo, que espera que la ayuda técnica para Latino América continúe "casi en el mismo nivel" durante los próximos años.

Dulles y Hollister declararon ante el subcomité del programa de ayuda técnica del senado que está investigando la organización y administración del programa. También declaró el subsecretario de estado Herbert Hoover, hijo.

Dulles dijo que las "circunstancias locales" podrían conducir a que se introdujeran variaciones en la labor de ayuda técnica. Predijo, sin embargo, que la revisión que está realizando podría conducir a hacer "algunos ajustes".

Al preguntársele a Hoover si el programa de ayuda técnica representaba en realidad algún cambio en las condiciones de vida de los pueblos latinoamericanos, éste contestó: "Definitivamente lo está haciendo, pero sería muy difícil calcularlo en dólares y centavos".

Añadió que se necesitaría "largo tiempo" antes de que el dinero que se da anualmente para la ayuda técnica a los diversos países latinoamericanos muestre un efecto marcado.

Dijo, sin embargo, que los programas de salud pública han tenido "un impacto enorme".

El senador republicano por Iowa, Bourke B. Hickenlooper propuso que el departamento de estado redactase un programa para hacer donativos de una parte de los vastos excedentes agrícolas que tiene el gobierno a pueblos de ultramar que "padecen hambre".

Hoover dijo que el departamento ya está haciendo "dicho estudio", pero previno que sería difícil regalar cantidades importantes de excedentes de productos alimenticios sin perturbar las vías comerciales normales.

Alemania Comunista se interesa también en América Latina

BERLIN, enero 23 (AP). El ministro de comercio de Alemania oriental comunista Heinrich Rau reveló hoy que Alemania oriental seguirá el ejemplo de Rusia soviética en fomentar una campaña especial de comercio en la América Latina, Africa y Asia.

Hablando ante una reunión de unos 400 funcionarios comerciales del Berlín orienatl anoche Rau dijo que esfuerzos especiales se harán en esas partes del mundo para apoyar a las naciones "antiimperialistas" de esos tres continentes a través de relaciones comerciales más amplias.

La declaración de Rau fue publicada por la agencia oficial noticiosa de Alemania oriental, la ADN.

El ministro manifestó que Alemania Oriental se propone aumentar su comercio exterior en 1956 en un 10 por ciento sobre el total de 1955.

Cafe Filho director de "Jornal do Brasil"

RIO DE JANEIRO, enero 23. (AP) — Según información que publica el Correio Da Manha el ex Presidente Joao Café, será nombrado director del importante matutino Jornal Do Brasil.

Café es periodista. Ocupó la Presidencia como sucesor de Getulio Vargas el año pasado, en su carácter de Vice Presidente de la República. En noviembre dejó el puesto con licencia por enfermedad. Cuando quiso asumirlo nuevamente el Congreso se lo impidió, alegando que al Congreso y no a Café incumbía decir cuándo terminaba la licencia.

Café protestó y apeló a la Suprema Corte. Esta no ha fallado todavía, basándose en que el país está bajo estado de sitio y no puede hacerlo mientras dure dicho estado de sitio.

"Día de regocijo" cuando "La Prensa" reanude labores

WASHINGTON, enero 23, (AP) — El National Press Club anunció hoy que celebrará oficialmente el día en que "La Prensa" reanude su publicación en la Argentina.

Frank Holeman, Presidente del Club integrado por conspicuos periodistas dijo que la directiva del Club había aprobado la siguiente Resolución:

CONSIDERANDO que la Directiva del National Press Club declaró día de duelo el 6 de Abril de 1951, e izó la bandera de los Estados Unidos a media asta, a raíz de la supresión del diario "LA PRENSA" de Buenos Aires; y

CONSIDERANDO que el diario "LA PRENSA" ha sido ahora devuelto a sus legítimos dueños; y

CONSIDERANDO que el restablecimiento de la libertad de la prensa en la Argentina constituye un triunfo para todos los hombres y mujeres libres. POR TANTO:

SE RESUELVE que la Directiva de The National Press Club declare día de regocijo a nombre de "LA PRENSA"; y

TAMBIEN SE RESUELVE que este día será celebrado izando sobre el Club la bandera de los Estados Unidos, la bandera de la Argentina y la bandera de The National Press Club al tope, juntas".

El "día de regocijo" será el día en que LA PRENSA reanude su publicación que se espera será aproximadamente el 1º de [illegible].

Información Internacional de la "A. P." para Diario de COSTA RICA

REUNION DE FEDECAME SE INAUGURA HOY EN GUATEMALA

(Por Richard G. Massock).

GUATEMALA, enero 23 (AP). En la tercera reunión anual de la Federación Cafetalera de Centroamérica, México y El Caribe (FEDECAME) que comienza mañana, se procederá a seleccionar la letra y la música del himno del café.

Los productores de café pidieron a poetas y compositores de la región, que participasen en un concurso para escoger el himno del café.

El café es el principal producto de exportación de la zona. Proporciona el 80 por ciento de los dólares que llegan a El Salvador y a Guatemala y probablemente el 20 por ciento de los que obtiene México.

En la reunión que comienza mañana y que terminará el 31 de enero, con la celebración del día nacional del café guatemalteco, los productores tratarán de los métodos que se deben seguir para mejorar la producción.

Se cree que asistirán cerca de 60 productores.

Rodolfo Stahl, ex presidente de FEDECAME, que es uno de los organizadores de la reunión, dijo que sólo se discutirán los problemas relacionados con el cultivo del grano. Añadió que la convención "no tendrá nada que hacer con los problemas de ventas o de precios".

Dijo Stahl que los productores celebrarán seminarios con peritos agrícolas sobre los modernos métodos de cultivo, selección de variedades de árboles y control de las enfermedades, visitarán las plantaciones guatemaltecas, donde verán, entre otras cosas, cómo se cultiva el café, mediante un nuevo método, sin necesidad de proteger con sombra a las nuevas plantas, de acuerdo con lo manifestado por Stahl. En muchos lugares se planta el café entre bananos o árboles de otra clase para darles sombra.

La FEDECAME ha celebrado reuniones en años anteriores en El Salvador y en Costa Rica. Además de los productores de las repúblicas centroamericanas, México y Panamá, la FEDECAME también agrupa a caficultores de Venezuela, Ecuador, Perú, Cuba, Haití, Puerto Rico y la República Dominicana. Stahl manifestó, sin embargo, que algunos de los países no estarán representados porque el mal tiempo ha demorado sus cosechas.

No se cree que asista el presidente de FEDECAME, Pedro Segnini, de Caracas, pero el gerente de la organización, Arturo Morales, de El Salvador, asistirá encabezando la delegación de su país.

La Corporación de Abonos Orgánicos

Se complace en notificar a todos los agricultores y Organismos e Instituciones relacionados con la agricultura que, se pone a sus gratas órdenes en su nueva oficina ubicada en el Nº 309 tercer piso del Edificio Discolandia o sea, calle primera 150 varas al norte de Radio City.

Al mismo tiempo aprovecha la ocasión para ofrecerles de su producción, Carbonato de Calcio para el abonamiento de sus tierras al precio de ₡ 25.00 la tonelada puesta en su Planta de Patarrá frente a la entrada del Balneario. Para informes pueden dirigirse los interesados al teléfono 6997 y para el retiro de órdenes de entrega, a la oficina arriba indicada de 7.30 a 11.30 a. m. y de 1.30 a 5.30 p. m.

San José, enero de 1956.

Acuerdo entre Turquía, Grecia y Yugoeslavia

BELGRADO, enero 23. (AP) — Unos círculos diplomáticos dijeron hoy que Turquía, Grecia y Yugoeslavia han acordado celebrar aquí en marzo la Reunión Semestral del Consejo de Ministros de Relaciones Exteriores de la Alianza de los Balcanes.

El pacto estipula que se debe celebrar dos veces por año una reunión consultiva de los ministros de relaciones de la alianza. Angora debió haber sido el sitio de la reunión del otoño pasado, pero la sesión se canceló a causa de las revueltas antigriegas en Turquía y la disputa entre Turquía y Grecia respecto a Chipre.

Yugoeslavia venía presionando para que se realizara la reunión en este invierno, considerando que esto fortalecería la alianza.

Nehru hará cambios en el mapa de India

NUEVA DELHI, enero 23. (AP) — A pesar de las sangrientas manifestaciones de protesta, el Gobierno insistirá en sus proyectos para hacer cambios en el mapa de la India, según grupos lingüísticos.

El Partido Congresista, que gobierna, declaró que no alterará su decisión de convertir a Bombay en Estado bilingüe, administrado por el gobierno federal.

En Bombay dijeron funcionarios del partido que el Primer Ministro J. Nehru estaba decidido a sofocar "con mano de hierro" desórdenes como los que ocurrieron la semana pasada. Centenares de personas en Bombay resultaron heridas, golpeadas o muertas en esa ciudad, y casi la tercera parte del país fue afectada por los disturbios. En siete días murieron 71 personas; heridas 650.

RABAT: Partidos rivales se atacan a pedradas

RABAT, Marruecos Francés, enero 23. (AP) — Las autoridades francesas dieron cuenta de que grupos de marroquíes nacionalistas pertenecientes a partidos rivales se atacaron hoy a pedradas y con arma blanca en la pequeña localidad de El Zoco El Arba.

La población, que tiene unos 5.000 habitantes, se halla en el noroeste de Marruecos, junto a la frontera de la zona española.

Los funcionarios de la Residencia General Francesa de Rabat dijeron que los disturbios se produjeron cuando se tomaban disposiciones para la llegada del nuevo gobernador de la Provincia de Rabat, nombrado recientemente. Un destacamento de la guardia móvil francesa salió para el lugar de la ocurrencia a fin de restablecer el orden.

Murió Sir Korda productor inglés de películas

LONDRES, enero 23. (AP) — A la edad de 62 años murió hoy Sir Alexander Korda, conocido productor británico de películas.

El magnate del cine, nacido en Hungría, fue notable por sus lujosas películas con las que hizo —y a veces perdió— fortunas.

Korda produjo películas durante 40 años y desde principios de la década de 1930 era la principal figura de la industria cinematográfica británica.

La Vida Privada de Enrique VIII fue su primer gran triunfo. Lo elevó vertiginosamente al éxito y a una carrera que incluyó tales triunfos como en las películas The Ghost Goes West, Catherine The Great, The Scarlet Pimpernel, The Fallen Idol, The Third Man, The Winslow Boy, y Tales of Hoffmann. El Rey Jorge VI lo hizo caballero en 1942.

Egipto aceptó proposición hecha por Jordania

EL CAIRO, enero 23. (AP) — Egipto ha aceptado una proposición jordana para que se realice una reunión de ministros de relaciones de cuatro Estados árabes para discutir la oferta de Siria, Arabia Saudita y Egipto de dar ayuda financiera a Jordania, según dijo hoy un portavoz oficial.

El gobierno de Jordania sugirió la conferencia entre los ministros de relaciones para allanar el camino para una reunión de Jefes de gobierno.

La oferta fue para permitir a Jordania pasar sin los 22 millones de dólares de subsidio que da la Gran Bretaña para la Legión Arabe.

Los dirigentes de la oposición en Jordania han amenazado con otra serie de huelgas y manifestaciones si el país rehusa la oferta árabe.

Hammarskjold, de las NN. UU., llega a Jerusalén

JERUSALEN, Sector Israelí, enero 23. (AP) — El Secretario General de las Naciones Unidas, Dag Hammarskjold, llegó esta noche a Jerusalén y dijo que esperaba entrevistarse con el Primer Ministro, David Ben Gurion, y con el Ministro de Relaciones Exteriores, Moshe Sharett.

Llegó procedente de El Cairo, donde había declarado a los periodistas que la entrevista que sostuvo con el Primer Ministro del Egipto, Gamal Abdel Nasser, había reforzado su "continuo optimismo con respecto a la solución final del problema de Palestina... Creo que tengo un claro 'mapa' mental de este problema, y cualquiera que posea un mapa de esa clase, tendrá también presente aunque sea un camino provisional que lleve a la solución".

MINISTERIO DE EDUCACION PUBLICA

—AVISA—

Que las pruebas de Bachillerato de la Convocatoria del mes de febrero se llevarán a cabo de acuerdo con el siguiente horario:

Lunes 13 de febrero Matemáticas
Martes 14 de febrero Redacción y Ortografía
Miércoles 15 de Feb. Castellano
Jueves 16 de febrero Idiomas.
Viernes 17 de febrero Geografía e Historia de C. R
Sábado 18 de febrero Ciencias

HORA: 7.30 a. m. para los colegios diurnos, 6.30 p. m. para los nocturnos.

NOTA: Los interesados deberán inscribirse en sus respectivos colegios y obtener en los mismos la información necesaria sobre el lugar de la prueba, derechos de examen, etc.

Los alumnos que deben exámenes del sistema anterior, podrán acogerse a la presente convocatoria.

HOY EMPEZARAN . . . .

Viene de la PRIMERA PAGINA.

UNA PONENCIA SALVADOREÑA

SAN SALVADOR, Enero 23—(AP)—El Salvador propondrá en la conferencia de Ministros de Agricultura de Centro América y Panamá que se estudie la conveniencia de organizar exposiciones internacionales y regionales de agricultura, ganadería y comercio, en cada país.

Los ministros se reunirán en San José de Costa Rica del 25 de enero al 4 de febrero, al mismo tiempo que el Comité Internacional y Regional de Sanidad Agropecuaria.

El Ministro de Agricultura presentará también otra ponencia, sobre la conveniencia de uniformar la clasificación de los cereales, con vistas a facilitar el comercio dentro de los países de la región, con objeto de obtener un desarrollo integral y aumentar la producción para que puedan bastarse a sí mismos los países participantes.

INVITACION AL ACTO INAUGURAL

TELEGRAMA
Circular

San José, 23, Enero 56.
Sr. Mariano Sanz.
DIARIO DE COSTA RICA

Preferencia

Tengo el gusto de invitar a Ud. a la inauguración de la II Conferencia de Ministros de Agricultura de Centro América, México y Panamá, que se efectuará a las 10 a. m. en el Paraninfo de la Universidad Nacional el miércoles 24 de los corrientes.

Atte.

Bruce Masis D.
Ministro de Agricultura e Inds.

CAFE-CACAO EN NUEVA YORK

NUEVA YORK, enero 23 (AP)—Los precios del café para entrega futura subieron hoy como resultado de las compras por parte de los distribuidores y casas de comisión. El alza reflejó la firmeza del mercado del café verde y menor optimismo respecto a la producción en algunos de los países productores de café suave para la cosecha de 1955-56.

Los distribuidores dijeron que la compra de café verde por parte de los tostadores fué moderada. Los precios de los tipos tanto brasileños como colombianos estuvieron más altos y las ofertas fueron escasas.

El Café Medellín cerró a 66.75 centavos de dólar la libra, solicitado. El Santos No. 4 para entrega inmediata en muelle cerró a 53.75 centavos la libra, solicitado. Entre los tipos en que se incluye el costo y flete, el Santos Bourbon No. 3 cerró entre 51.15 y 52 centavos la libra, y el No. 5 entre 50.15 y 51 centavos la libra, ambos nominales.

El Santos Número 4 "S" para entrega futura cerró 55 centavos de dólar la libra más alto. Se vendieron 46 contratos. El Santos "B" para entrega futura cerró entre .56 y .65 centavos la libra más alto. La venta fué de 103 contratos. El tipo "M" para entrega futura cerró entre 1.05 y 1.25 centavos la libra más alto, vendiéndose 52 contratos.

—CACAO—

NUEVA YORK, 23 (AP)—Entregas futuras de Cacao cerraron a entre 41 y 48 más bajos. Se vendieron 137 contratos. Cacao de Accra, entrega inmediata, se cotizó a 28-½, nominalmente.

ASAMBLEA . . . .

Viene de la PRIMERA PAGINA.

señalado. Los otros partidos, aun que no están de acuerdo con eso, se muestran dispuestos a permitir a los del frente que intenten organizar el primer gabinete.

Guy Mollet, secretario general del partido socialista, figura entre los directores del frente, mencionados con más frecuencia como posibles jefes de gabinete.

Probablemente, en las primeras de cambio, habrá candidatos también de los comunistas, los poujadistas y los partidos independientes del ala derecha. En las primeras votaciones se requiere mayoría absoluta entre los 595 diputados y es poco probable que se logre desde un principio. A partir de la tercera votación vasta con simple mayoría.

Entre las conjeturas que se hacen se menciona la posibilidad de que pasadas las primeras votaciones los candidatos de poco peso se retirarán y los comunistas, con sus 151 votos, se pasarán al bando de Le Troquer, asegurando su triunfo.

CRITICAS A RUSIA

NACIONES UNIDAS NUEVA YORK, 23—(AP)—El Jefe de la Delegación Norteamericana, Henry Cabot Lodge, hijo, criticó hoy a Rusia por no haber aceptado el plan del Presidente de Estados Unidos, Dwight Eisenhower, sobre inspección aérea mutua.

Después de expresar desilusión por el hecho de que Rusia no hubiese resuelto participar en el plan, Lodge dijo que "el mundo no puede creer que cualquier nación, que no tenga intenciones agresivas, que esté dispuesta a proscribir cualquier ataque sopresivo, puede dejar de abrir sus cielos a esta inspección pacífica y unirse en este esfuerzo colectivo en favor de la paz".

"Por esta razón —añadió—, no puedo creer que ningún gobierno pueda negar a su pueblo por largo tiempo esté seguro contra la guerra, porque al hacerlo, ese gobierno permitiría que se pudiese sospechar que contempla una agresión. Ninguno de los aquí presentes desea que se abrigue esa sospecha sobre sus intenciones.

"En consecuencia, creemos ha de llegar el día en que se monte la guardia de la paz en los cielos de la Unión Soviética así como en los de Estados Unidos".

La comisión de desarme —que tiene 12 miembros,— convino hoy en que su subcomité vuelva a reunirse dentro de poco para sostener deliberaciones secretas. Se cree que lo hará en Londres.

Lodge y Arkady A. Sobolev, delegado Soviético, cambiaron palabras en la sesión. Sobolev dijo una vez más que el plan de Eisenhower es, en realidad, un medio de obtener información militar confidencial, y que no produciría el desarme y sobre la prohibición de usar armas atómicas o de hidrógeno.

Sir Pierson Dixon, delegado de la Gran Bretaña, Herve Alprand, de Francia, y otros miembros de la comisión manifestaron que eran partidarios de que se reanudasen rápidamente las conversaciones sobre desarme.

La comisión decidió que su subcomité presente un informe seis semanas después de haber comenzado su nuevo período de sesiones. La comisión de desarme no proyecta volver a reunirse hasta que tenga noticias de que el Subcomité haya dado cuenta de algún progreso. En el subcomité están representados Estados Unidos, Gran Bretaña, Francia, la Unión Soviética y el Canadá.

EL TRASPASO . . . . . .

Viene de la PRIMERA PAGINA.

bierno Central. Yo quiero preguntarle al señor Masís en cuales países ocurre así. Tengo informes que me indican todo lo contrario. En Estados Unidos y en Puerto Rico, donde se da mucha atención a los problemas de la agricultura, están adheridos a las Universidades".

Reveló asimismo el señor Ortiz Roger que la Universidad de Costa Rica está en capacidad de asumir los Servicios, ampliarlos y mejorarlos, según le manifestó el propio Rector. "El Lic. Facio Brenes me aseguró que era en la Universidad donde deberían darse esos Servicios".

Por otro lado, "el propio Sr. Smith, de la Stica, me confirmó que en ninguna parte estaban esos servicios en manos del Gobierno". "Pregunté al Sr. Smith si creía que Stica estaba suficientemente madura para el traspaso y me aseguró que si se mantenía el mismo personal los servicios serían igualmente eficientes. Pero quién garantiza esto? Deseo que mediten bien los señores Diputados antes de aprobar este asunto".

SE OPONE . . . .

Viene de la PRIMERA PAGINA.

Irazú, visitó ayer al Ministro de Seguridad Pública para conocer su opinión sobre la solicitud del Juez Penal de Cartago, de que se acceda a la insinuación de las autoridades médicas, para disponer el traslado de Claudio al Asilo Chapuí, a fin de mantenerlo en observación durante un período de treinta días.

Nos enteramos sobre el particular, que el señor Ministro, don Fernando Valverde Vega, manifestó su oposición al traslado, pues estima que no puede estar enfermo de la mente quien trató de fugarse de las autoridades de policía cuando se hacía un reconocimiento en el propio teatro de los sucesos.

Agregó que si las autoridades médicas desean mantener bajo observación al indiciado Martínez, deben hacerlo en la propia penitenciaría, donde sí existe la seguridad requerida en estos casos.

LEA ESTE DIARIO

A LAS AUTORIDADES, PATRONOS Y TRABAJADORES DEL CANTON DE LIBERIA

A las autoridades, Patronos y Trabajadores del Cantón Central de Liberia, Provincia de Guanacaste, nos permitimos comunicarles por este medio que en el curso de este mes se iniciará en ese lugar el estudio preliminar para conocer las posibilidades de extender los beneficios del seguro social.

Por lo tanto, hemos de agradecerles la colaboración que puedan prestar a los Inspectores que recorrerán el Cantón en procura de los datos necesarios para hacer el estudio correspondiente. Pedimos asimismo, a las personas que sean interrogadas por nuestros Inspectores, ofrecerles todos los datos que se soliciten sin temor alguno.

CAJA COSTARRICENSE DE SEGURO SOCIAL

EL FANTASMA

Por Lee Falk y Wilson McCoy

Este documento es propiedad de la Biblioteca Nacional "Miguel Obregón Lizano" del Sistema Nacional de Bibliotecas del Ministerio de Cultura y Juventud, Costa Rica.

AVISOS ECONOMICOS

RECUERDE: EL QUE ANUNCIA VENDE

DE INTERES GENERAL: llamando a los TELEFONOS 2220 — 4042, Departamento de Anuncios de este DIARIO, mandaremos un empleado a recoger los AVISOS ECONOMICOS a su casa. Este servicio a domicilio no implica ningún gasto adicional.

Tarifa de Avisos Económicos

LA TARIFA DE LOS ANUNCIOS

en esta sección ha sido rebajada, especialmente para los que suscriben contratos mensuales o publican avisos de cincuenta palabras en adelante.
Consulte a los teléfonos 2220 o 4042 con los señores Rodolfo Ortega o Rodrigo Soto Badilla, encargados de esta sección.

ATENCION: COMERCIO DE PROVINCIAS:

Todo aviso económico que Ud. quiera publicar en esta sección, lo puede enviar ya sea al Apartado "D" o al Apartado Nº 4349.

Estableceremos un nuevo sistema con el objeto de hacer mayores facilidades a los anunciantes de provincias en esta sección.

ALQUILERES

Aviso Nº 16863
NECESITO LOCAL 5 x 5 EN SEGUNDO o tercer piso. Luz y teléfono. Ofertas teléfono 2208, de 9 a 12 a. m.

Aviso Nº 16713
PARA HOMBRE DE NEGOCIOS o profesional casa y oficina modernas, elegantes. SE ALQUILAN conjunta o separadamente. 125 varas Sur Bazar Chino.

BODEGA GRANDE MUY CENTRICA. Alquilo. Ricardo Sauma Teléfono 3368.

Aviso Nº 16839
PARA ALQUILAR LOCAL GRANDE, costado Sur Teatro Nacional (anteriormente Depósito Maderas Altamira). Tel. 4188.

Aviso Nº 16847
LOCAL CON VIVIENDA para alquilar entre Teatro Líbano y Botica Solera calle 10 Nº 761. Milciades Rodríguez.

Aviso Nº 16849
DESEO ALQUILAR CASA PEQUEÑA: 4 cuartos, buen baño y servicio interior y corredor o patio. Lugar céntrico o de muy fácil acceso por camión. Llame teléfono 6907.

ALQUILO APARTAMENTO PEQUEÑO dos cuartos, baño, servicio interior, cocina, hall. Entenderse con Matilde de González cuesta de Núñez casa Nº 1332 teléfono 4488.

MAQUINARIA

Aviso Nº 16845
DE OPORTUNIDAD VENDEMOS

TURBINA capacidad 15 HP. precio ₡ 1.200.00.

CEPILLADORA para metal de 50 pulgadas carrera, ₡ 12.000.00.

MOTOR GASOLINA International 6 HP ₡ 700.00.

MAQUINA AMASADORA pastas alimenticias precio cómodo.

MOTOR DIESEL de 11 HP ..... ₡ 2.200.00.

SACADORA trigo, arroz, avena, ₡ 1.500.00.

TROQUELADORA y PUNZONADORA de ½ a ¾, ₡ 4.000.

DINAMO corriente alterna 3½ Kwts., ₡ 1.300.00.

6 BALCONES estilo colonial a ₡ 60.00 cada uno.

CANTIDAD REGULAR de ESTAÑO precio oportunidad.

Informes: GUILLERMO SANABRIA A., teléfono 4889, apartado 2403, Edificio Adela v. de Jiménez, Sucs.

Aviso Nº 16859
COMPAÑIA TRACTORES "COMPATRAC" ofrece para nivelaciones, excavaciones, caminos, el más moderno equipo de tractores en todo tamaño. Trascavadores, motoniveladoras, vagoneta volteo, por hora o contrato. Teléfono 2629.

Aviso Nº 16855
MAQUINARIAS BOSCH. EXIJA a su mecánico una batería alemana. De venta en Agencia Bosch. Ahora en su nuevo local, contiguo al teatro Latino.

Aviso Nº 16835
ARADOS RANSOMES PARA BUEYES precio sin competencia. Almacén Rudín, avenida 10, calle A. V. y dos.

Aviso Nº 16843
DE OPORTUNIDAD VENDEMOS dínamo corriente alterna de 2½ Kilowats. Precio ₡ 1200.00. Dínamos nuevos de ¾ y 1 kilowat. Informes Guillermo Sanabria A. Teléfono 4889. Apdo. 2403.

Aviso Nº 16778
THOMPSON & CO. LTDA. Maquinaria e implementos industriales. Teléfono 6187.

Aviso Nº 16539
PARA CAMINOS, NIVELACIONES, etc. Alquilo tractores de todo tipo. Compañía de Tractores Jorge Mena. Teléfono 2629.

MUEBLES

Aviso Nº 16844
MUEBLES DE HIERRO IGUALES a los extranjeros. Si desea adornos especiales, llévenos sus diseños. 50 varas al Norte Funeraria Polini.

Aviso Nº 16840
GANGA: POR MOTIVO DE VIAJE vendo juego de sala confortables, comedor, recámara y radio. Precio módico. Para informes llamar teléfono J-7143 de 2.30 p. m. a 6 p. m.

VARIOS

Aviso Nº 16880
SEÑORES FONTANEROS: OFRECEMOS PRENSAS PARA CAÑERIA, Llaves de cadena, cortadores para tubo, orinales de porcelana.

HACEMOS NIPLERIA en todo grueso y tamaño, y ofrecemos surtido completo de Accesorios para cañería.

FERRETERIA LA MONEDA. JAIME MORALES. Teléfono 4461, 50 varas Oeste Estación Chevrolet.

Aviso Nº 16862
REFRIGERADORA "WESTINGHOUSE" automática, 8 pies, como nueva, se vende barata al contado 6 años sin usarla. Teléfono 7065.

Aviso Nº 16861
DOCTOR VILLALON. Médico Homeópata, Oficialmente Legalizado. 150 varas Sur Colegio de Señoritas.

Aviso Nº 16836
CERRAJERIA "COSTA RICA" Especialidad en llavines de automóviles. Calle Paso La Vaca, contiguo a Repuestos Vega.— Isaías Hernández hijos. Teléfono J-6405.

Aviso Nº 16524
LAVATORIOS USADOS DE HIERRO esmaltado líquido a .... ₡ 35.00 Ricardo Sauma teléfono 3368.

Aviso Nº 16850
VENDO PALOMAS MENSAJERAS. Teléfono 1380.

Aviso Nº 16696
SABANA REDONDA DE POAS, se vende o cambia finca 25 manzanas: Café, caña, potrero, partes charreal, frente carretera. Informes Ortega en esta administración.

A B R I G O S. CALIDAD EN Confección a bajos precios. ADELINA DE SAUMA, tras La Merced. Teléfono 3368.

—V A R I O S—

Aviso Nº 16777
DE NUEVO EL SUPER PULLMAN EN SERVICIO A PUNTARENAS. Sale de San José a las 6 a. m. Sale de Puntarenas a las 3 p. m. Sale de Estación Chevrolet. Valor del Pasaje ₡ 9.00. SERVICIO PULLMAN LTDA. TELEFONO 7025.

Aviso Nº 16775
TRANSPORTES ZELEDON HERMANOS. MUDANZAS Y ACARREOS Especialidad en el transporte de maquinaria pesada. Teléfono 3162. Apartado 1793.

Aviso Nº 16425
PRODUCTOS DE CONCRETO LTDA. EN CARRETERA SAN FRANCISCO Dos Ríos Tubos todo diámetro, bloques varias formas, pilas, tanques sépticos, postes para cerca, caños, etc. Fábrica atendida por ingenieros de experiencia. Teléfono 1794. Apartado 362.

Aviso Nº 16776
TRANSPORTES CHINCHILLA ESPECIALIDAD TRASLADO muebles Acarreos en general. Teléfonos 4135 - 6350.

EN ESTA ADMINISTRACION se compran HORAS del 1º, 29 y 22 de Octubre; Noviembre 1º de 1955.

Aviso Nº 16870
LAMPARAS FLUORESCENTES DAZOR. Flexibles para escritorio. De brazo para mesa de dibujantes. Con lentes para joyeros, filatelistas, relojeros, bacteriólogos, dibujantes y mecánicos en trabajos de precisión.

ENGRAPADORA DE BOLSILLO Una curiosidad, una novedad, de mucha utilidad y elegancia.

ABANICOS DE AIRE FRIO Y CALIENTE. Al mismo tiempo que le sirve para secar el pelo, puede darle temperatura confortable a su habitación en tiempo de frío y para convalecientes.

ENGRAPADORAS Y NUMERADORAS BATES, grapas, carruchas de alambre, sacagrapas, almohadillas entintadas, tinta Bates para numeradoras y almohadillas, depósito constante.

PLUMAS FUENTE PUNTERA DE PIELTRO. En tipo para dibujante y para rotulador; para hacer sus propios anuncios y para marcar su mercadería en cualquier superficie. Hay existencia de tinta en diferentes colores y repuesto de punteras.

TODOS ESTOS ARTICULOS LOS encuentra en la Agencia de representaciones EDUARDO MAROTO TOURET e HIJOS Ltda. 25 varas al Norte de la Aduana de Paquetes Postales Calle 1A Nº 108. Teléfono Nº 2774 y Apartado 1964.

REFRIGERADORA CANFIN, ESPECIAL para finca, véndese. Informan Vargas o Garita. Teléfono 2220.

Aviso Nº 16796
TUBOS DE CONCRETO ADELA v. de Jiménez Sucs. Compare calidades y comprará los nuestros. Teléfono 2278.

Aviso Nº 16820
M A T E R I A L E S :

BARRA DE TRASMISION de 1"; 1¼"; 1½"; 2"; 2¼"; 2½" y 3".

HIERRO ANGULAR de 1" x 1" x ⅛"; 1¼" x 1¼" x ⅛"; 1½" x 1½" x 3/16"; 2" x 2" x 3/16" 2½" x 2½" x ¼".

PLANCHA LISA GALVANIZADA Nos. 20, 22, 24, 26 gauge.

ALAMBRE NEGRO Nº 16.
TUBO DE CAÑERIA de ½"; 1¼" 1½" y 3".

ALUMINIO PARA TECHO.

CRISOLES DE GRAFITO Nos. 70, 80, 90, marca SALAMANDER.

PLATINAS LISAS de 2"x1"; 2"x ¾"; 3"x½"; 3"x⅝"; 3"x1".

PLANCHAS DE HIERRO NEGRO de 1/16"x3'x6'; 1/16"x4'x8'; .. ¼"x3'x6'.

SOLDADURA ELECTRICA. GUILLERMO CARAZO E HIJOS Ltda. Tel. 2721.

PROPIEDADES

FINCA 262 MANZANAS, ½ hora sobre carretera Turrialba. Véndese. Aguas de primera, madera y leña en abundancia. Terrenos fértiles que producen más de 120 toneladas caña por manzana, bueno para café, CONTADO O A PLAZOS. Entenderse R. Fuentes, Turrialba, Ap. 23.

Aviso Nº 16875
USE LAJA NEGRA EN SU CONSTRUCCION; barnizada, produce efectos maravillosos; en enchapes, muros, jardineras o aceras; ₡ 8.00 metro cuadrado; piedra quebrada a ₡ 17.00 metro cúbico, en boca del Quebrador de Colima. Tibás teléfono Rural 113-A. VARGAS SOLERA & CIA.

Aviso Nº 16877
CASA NUEVA MODERNA vendemos San Juan. Hipoteca Banco Estado, ₡ 7.500. PRECIO ..... ₡ 22.000. Teléfono 5043. OFICINA ROTHE.

Aviso Nº 16883
COMO GRANDES OPORTUNIDADES ofrecemos en venta:

BONITA Y PRODUCTIVA finca de lechería en Coronado. Buenas aguas, buen hato de vacas, espacioso galerón de ordeño, confortable residencia debidamente amueblada, etc. ₡ 140.000.

EL MEJOR LOTE a la entrada de Montes de Oca, en el mejor sector residencial. Unicamente ... ₡ 28.800.

MUY BONITO LOTE con gran cantidad de frutales, en el mejor sector de Piedades de Santa Ana. Solamente ₡ 8.00 por vara cuadrada.

BUENAS RESIDENCIAS, en diferentes sectores. Fincas de todas clases. Lotes de diferentes precios y condiciones.

DINERO SOBRE HIPOTECAS, Peritazgos, Avalúos. etc. Informes frente Hotel Europa, o teléfono 5541, de 12 a 2 de la tarde o 6 de la tarde en adelante.

Aviso Nº 16881
DERECHO LOCAL VENDEMOS. Avenida Quinta, muy cómodo. Propio para Salón Belleza, Cafetería, Almacén. Sólo ₡ 5.000.

OFICINA MANGEL
Teléfono 5911.

FINCA PEQUEÑA RIO SEGUNDO. Una ganga: ₡ 39.000.

OFICINA MANGEL
Teléfono 5911.

LOTE EN PUNTARENAS. Frente al mar vendemos.

OFICINA MANGEL
Teléfono 5911.

LOTE MUY CENTRICO San José vendemos.

OFICINA MANGEL
Teléfono 5911.

Aviso Nº 16878
VENDO O CAMBIO FINCA CAFE zona Alajuela 62 manzanas. Café, caña, potrero, leña, casas, implementos. Teléfono 5043. OFICINA ROTHE.

Aviso Nº 16879
VENDEMOS CASA NUEVA ladrillo mixto con 2 plantas, garage, inmediaciones Teatro Ideal. Hipoteca Banco largo plazo, ... ₡40.000. PRECIO ₡ 110.000. Teléfonos 5043, OFICINA ROTHE.

CASAS Y GRIEGA NUEVAS CON servicios sanitarios. Rentan .. ₡ 350.00. Se venden baratas. Teléfono 4947.

UNA MANZANA DE TERRENO En Ipís, Guadalupe, véndese. Entenderse con G. L., en este Diario.

Aviso Nº 16858
PARA COMPRAR Y VENDER Propiedades y hacer hipotecas, consulte con GUILLERMO ACUÑA. Teléfonos: Oficina 6653, Habitación 4976.

VENTA DE UN MAGNIFICO TERRENO en San José. Más de media manzana en Barrio México. Para dar cumplimiento a la Ley Nº 1758 del 19 de Junio de 1954 que obliga a las Radiodifusoras nacionales a trasladar sus plantas y torres fuera del perímetro de la ciudad capital, la Sociedad dueña de "LA VOZ DE LA VICTOR" adquirió otra finca en carretera a Guadalupe. Por este motivo vende la propiedad donde están ahora instaladas sus torres y plantas radiales, que es terreno que mide según el Registro de la Propiedad 3.797.80 metros cuadrados o sean 5.434½ varas cuadradas con varias edificaciones situado en Barrio México, Calle 22 Avenidas 7 y 9. Se oyen ofertas por escrito o personalmente en la Gerencia de la Sociedad, situada en los Estudios de la Emisora, 100 varas al Sur de la Iglesia Metropolitana, 2º piso.

LA VOZ DE LA VICTOR.— MAX ACOSTA SALAZAR, Gerente.

Aviso Nº 16848
OPORTUNIDAD: SE VENDE LOTE ESQUINERO EN BARRIO CRISTO REY. Aproveche esta ganga. OTRA PROPIEDAD EN BARRIO HISPANO, dos casas precio de verdadera ocasión, rentan ₡ 500.00 mensuales.

TAMBIEN VENDEMOS otra finca con construcción de piezas de alquiler, renta ₡ 400 mensuales sita detrás Ciudadela Calderón Muñoz. Informan Apartado 1458 teléfono 7160.

Aviso Nº 16546
L O T E S :

En "LOS YOSES".

"BARRIO CORDOBA", el futuro entronque de Los Yoses.

A 100 varas del "PASEO COLON"

"NACIONES UNIDAS", donde está el nuevo Seminario.

Recta GUADALUPE - MORAVIA

"Y GRIEGA".

"SAN RAFAEL DE ESCAZU".

Y en "EL HISPANO".

Con facilidades de pago le ofrece: RICARDO SAUMA. Teléfono 3368.

CASA ESPACIOSA, COMODA, confortable, en el Barrio Keith, se vende. Informes en la Administración de DIARIO DE COSTA RICA.

Aviso Nº 16864
VENDESE FINCA EN GUAYABO de Mora, 12 manzanas, café, frutas, caña, potrero, casa habitación, trapiche completo, yunta de bueyes, ganado, etc. Facilidades de pago. Eligic Mata en el mismo lugar.

Aviso Nº 16867
EN PUNTARENAS SE VENDE moderna y linda casa de veraneo frente al mar. A puerta cerrada. De dos pisos. Planta baja consta de amplio salón-club con comedor y bar. Dos cuartos para bañistas con regaderas. Hermosa cocina con estufas eléctrica y de gas. Cuarto para servicio con baño. Despensa. Pilas de lavar. Corredor de aplanchar. Jardín. Patio. Garage. Planta alta consta de tres frescos dormitorios con baños y closets. Cómodo living con ventanones (picture windows) de cristal. Toda lujosamente amueblada; incluye toca-discos automático RCA con parlante adicional en el bar. Amplio corredor para sillas plegadizas al frente con bellísima vista y fresca brisa de mar. Construida en el mejor lote esquinero de la playa. Abundante agua con bomba de alta presión. Incluye casa adicional de dos dormitorios, cocina, comedor y baño construida en mismo lote, atrás, para familia que cuida. ALFONSO MACAYA, teléfono 1340, San José, de 11 a.m. en adelante.

EN OROTINA TODAVIA QUEDAN disponibles unos cuantos lotes a cien varas Norte de la Iglesia en abonos. Todos ellos están cubiertos de árboles frutales y miden diez metros de frente por el fondo que usted quiera. Pida informes al Teléfono 1372 y hágase de su lote hoy mismo y construya su casa en el Moderno Barrio San Rafael.

NEGOCIOS

Aviso Nº 16874
CASA NUEVA, cinco departamentos pequeños vendemos en veinte mil colones, con la mitad al contado; es de madera en lote ocho por treinta y dos; oímos oferta por compra lote al contado; están en Barrio Colonia Sur mitad del camino entre Plaza Víquez y Desamparados. Teléfono 2983, VARGAS SOLERA & CIA.

Aviso N: 16876
DERECHO DE LLAVE en local moderno. 150 varas al Norte del Hospital vendemos barato. Propio para cualquier comercio. Entenderse con Agencia Bosch, Paseo de Los Estudiantes, contiguo Teatro Latino. Teléfono J-6721.

Aviso Nº 16872
₡ 12.000 y ₡ 13.000 PARA COLOCAR rápidamente en hipotecas primer grado. PROPIEDADES San José, Heredia, Santo Domingo. ISAIAS HERNANDEZ. Cerrajería Costa Rica. Teléfono J-6405.

₡ 100.000.00	₡ 50.000.00
30.000.00	25.000.00
15.000.00	10.000.00

y otras partidas, tengo para colocar con garantía hipotecaria.

RICARDO ROJAS DIAZ
Teléfono 5929

Aviso Nº 16866
S E V E N D E

EDIFICIO DEL CLUB PUNTARENAS
Juego de Boliche, 2 pistas, a mitad de precio
Juego Doce Sillones
Juego confortables de cuero
Elevador para 7 Kilowatts
Tocador
Junta Liquidadora Club Puntarenas S. A., Apartado 245. Tel. 241.

Aviso Nº 16869
GANGA PARA PRODUCTORES de Leche. Una almacenadora de leche para 100 galones y enfriadora en un mismo aparato. Es eléctrica y solo consume 800 watts en corriente de 110 volts. Véala en la Agencia de Representaciones EDUARDO MAROTO TOURET e Hijos Limitada, 25 varas al Norte de la Aduana de Paquetes Postales en Calle 1ª Nº 108. Teléfono 2774, Apartado 1964.

CEDRO AMARGO CORTADO hace dos años. véndese en tucas. Entenderse con Vargas o Garita. Teléfono 2220.

Aviso Nº 16871
SE VENDE CAJA REGISTRADORA marca National eléctrica con tiquete y cinta de detalle, pagado, crédito y recibido en perfectas condiciones. Entenderse en la Cantina La Barcelona. Teléfono 572.

TENGO DERECHO DE MEDIDOR para vender 10 amperes. Teléfono 2220, Ortega.

Aviso Nº 16865
VENDO O CAMBIO POR PROPIEDAD alrededores Sa.. José, con facilidades de pago el conocido y acreditado negocio SANTA MARTA, en Tres Ríos de Samuel Víquez C. con o sin propiedad. Agencias cigarros de la Tabacalera y Republic Tobacco Cº. Radios Philips, Calzado El Progreso. Abarrotes, Cristalería, Ferretería. Ventas garantizadas ₡ 400.000 por año. Informes sólo personas responsables. Oficinas de don Máximo Quesada. Teléfono 6122 y Teléfono 31 Tres Ríos.

Aviso Nº 16846
SE VENDEN DOS DERECHOS de luz de 10 amp. y 25 amp., debidamente instalados y a su nombre. Teléfono 4775.

Aviso Nº 16857
DINERO - HIPOTECAS:

₡ 10.000
30.000
60.000
125.000

CONSULTE sin compromiso, GUILLERMO ACUÑA. Teléfonos: Oficina 6653, Habitación 4976.

Aviso Nº 16856
HIPOTECAS CUALQUIER LUGAR:

40.000
30.000
20.000
10.000
5.000

Teléfono 6464, comunicarlo con Profesor Rodríguez, Edificio Herrera.

Aviso Nº 16838
CEDULAS DEL CREDITO HIPOTECARIO. Para hacer sus pagos en el Crédito Hipotecario en EL BOLSIN. Tel. 4036.

VEHICULOS

Aviso Nº 16873
A LOS MEJORES PRECIOS con facilidades de pago y los mejores carros usados los consigue en el ALMACEN LINES LTDA.

— GARANTIA — SERIEDAD —

Plymouth	1954
Dodge	1954
Chrysler	1953
Chevrolet	1952
Chevrolet (Station Wagon) .	1953
Plymouth	1951
Chevrolet	1947
Willys (Station Wagon)	1947
Dodge	1941
Chrysler	1940

Aviso Nº 16863
AUTOS USADOS, DEBIDAMENTE revisados, buenos precios, con su garantía mecánica vea nuestros autos antes de comprar su auto usado.

DODGE, pequeño	1955
PLYMOUTH, completo	1953
MERCURY, un dueño	1953
FORD, particular	1951
OLDSMOBILE, entero	1950
PLYMOUTH, solo part.	1948

Verlos en Agencia Gonzalo Calderón E. Ltda.

Aviso Nº 16833
VENDO AUTOBUS CHEVROLET; sin línea, 33 pasajeros magníficas condiciones, lo doy barato. Llamar a Mena Teléfono 4042 o escribir Apdo. "D"

Aviso Nº 16779
VENDO JEEP MODELO 53, PERFECTO estado. Chrysler 48, magníficas condiciones. Tel. 4693.

SEMILLAS

Aviso Nº 16741
SEMILLA DE ZACATE GUINEA y Balsa vendo, Isaías Sandoval, Mercado, Alajuela.

★ ★ ★ ★ ★ ★ ★★ ★ ★ ★ ★ ★ ★★ ★ ★ ★ ★ ★ ★★ ★ ★ ★ ★ ★ ★

TRAGICO ACCIDENTE DE TRANSITO EN LA CARRETERA AL SANATORIO DURAN

—La señora Dulcelina Sánchez Núñez, de 30 años de edad, falleció a consecuencia de los golpes sufridos al ser atropellada por el pick-up que conducía Raúl Jiménez

El domingo pasado a las siete y media de la mañana, en la carretera que conduce al Sanatorio Durán, el pick-up placa 10397 que conducía Raúl Jiménez, atropelló a la señora Dulcelina Sánchez Núñez, de 30 años de edad, quien dos horas después falleció en el Hospital Max Peralta de Cartago a consecuencia de los fuertísimos golpes que sufrió en el abdomen y la cabeza. El Alcalde de Cartago ordenó la requisición del vehículo, mientras se determina cómo fue que ocurrió el accidente y se procede a sentar las responsabilidades.

Diez golpeados y heridos al estrellarse un autobús contra otros tres vehículos

A las 11.25 minutos del domingo pasado, salió del centro de Escazú el autobús placa 6960 que conducía Carlos Luis Hernández Flores, transportando a esta ciudad 36 pasajeros. Cinco minutos después de iniciada la marcha, cuando el vehículo comenzaba a descender la cuesta que termina en la bifurcación de carreteras Escazú-Santa Ana, el chofer advirtió que se le habían reventado los frenos. Como primer medida intentó meter la compresión, con tan mala suerte que también el "clutch" se dañó. Sin freno alguno el bus comenzó a tomar impulso hasta estrellarse contra el pick-up placa 15794 que conducía Carlos Enrique Sánchez, y luego contra otro autobús que conducía Pedro Segura Oviedo y un automóvil de propiedad de Alvaro González Alvarado, quedando finalmente volcado y completamente destruído. En el aparatoso percance resultaron heridas y golpeadas las siguientes personas: Marlene Salas Cortés, Flora Salas Cortés, Fernando Salas Cortés, Flora Cortés de Salas, Trinidad Córdoba Araya, Gabriela Mena Castro, Teresa Valerio Murillo, Alicia Ruiz Ramírez, Fausto Solera Morales, Luz Marina Rodríguez Ramírez y Dulce María González González.

El Alcalde de Escazú ordenó la detención del chofer del autobús que motivó el accidente y retiro de las placas a los otros vehículos, mientras se sientan las responsabilidades.

Por gran fortuna ninguno de los accidentados sufrió lesiones de gravedad.

CARLOS AIAS CESPEDES SE AHOGO EN LA PRESA DE LAS VENTANAS

Ayer en horas de la tarde pereció ahogado en la Presa "Las Ventanas", el joven Carlos Aías Céspedes, quien trabajaba en el Ministerio de Obras Públicas. Céspedes había ido a bañarse al río en compañía de varios amigos y después de lanzarse de consumida a la poza, no volvió a flote, por lo que se presume quedó prensado entre las piedras o raíces. Del trágico hecho se informó a los bomberos, quienes acudieron al lugar para efectuar el trabajo de extraerlo, lo que no se había logrado aún a las 21 horas.

MORDIDO POR UNA TERCIOPELO EL JOVEN MIGUEL ANGEL DELGADO

El jueves anterior en horas de la noche, cuando el joven Miguel Angel Delgado, atravesaba la calle principal de Pococí de Limón para visitar a su padre que estaba en un granero, fue mordido por una terciopelo. El veneno del reptil le produjo de inmediato vómitos y otros síntomas que evidenciaban el estado de gravedad en que había quedado. Afortunadamente don Julián Carrillo Arley tenía en su botiquín suero antiofídico que una vez inyectado, produjo en el paciente la mejoría esperada, evitándose así el trágico desenlace de tal percance.

GUARDA FISCAL PERECIO AHOGADO EN LA BOCA DEL RIO BARU

—No se ha determinado aún si el Cabo Mario Rojas perdió la vida en el desempeño de sus funciones o si se encontraba de paseo cuando ocurrió la tragedia

El Capitán Antonio Solano, Sub Inspector de Hacienda destacado en San Isidro del General, informó por la vía telegráfica que ayer a las seis de la mañana, pereció ahogado en la boca del río Barú, el guarda Mario Rojas, cuyo cadáver fue rescatado en las playas de Dominical horas después.

En el telegrama no se especifica si el cabo Rojas pereció en el desempeño de sus funciones o si por el contrario se encontraba de paseo cuando ocurrió la tragedia.

Su cadáver fue trasladado a San Isidro del General, donde se le dio sepultura.

Gran fábrica de licor clandestino requisada en jurisdicción de Heredia

A la orden de las autoridades judiciales de Heredia quedó F. Sánchez, a quien las autoridades fiscales de esa Provincia le requisaron una gran fábrica de licor clandestino que tenía instalada en propiedad de doña Esther Murillo, en San Pedro de Santa Bárbara.

Los Guardas Fiscales procedieron a destruir los alambiques y enfriadoras y derramaron en una quebrada los trescientos litros de fermentos que estaban ya listos para su destilación.

DECOMISADOS CIGARRILLOS DE MARIHUANA EN ALAJUELA

El capitán Ulises Espinosa, Inspector Provincial de Hacienda de Alajuela, denunció ante las autoridades judiciales de esa Provincia a S. C. D. a quien le fueron decomisados varios cigarrillos de marihuana en su casa de habitación. Se investiga ahora si el indiciado es adicto o distribuidor de la droga. Provisionalmente está detenido en la Comandancia de Plaza y a la orden del Alcalde Penal del lugar.

SE NECESITA MAS VIGILANCIA NOCTURNA EN CIUDAD QUESADA

Se está haciendo notoria la falta de vigilancia por parte de la Guardia Civil en Ciudad Quesada, principalmente en horas de la noche, circunstancia que están aprovechando los cacos para apoderarse de lo ajeno. En días pasados, fue quebrada una vitrina en el negocio de don Vílmar Arroyo de la que sustrajeron tres relojes de pulsera y otros objetos cuyo valor total se calcula en mil colones, inclusive los daños ocasionados en la comisión del delito.

Este documento es propiedad de la Biblioteca Nacional "Miguel Obregón Lizano" del Sistema Nacional de Bibliotecas del Ministerio de Cultura y Juventud, Costa Rica.

EL AUSTRIA F. K. Demostró sus Capacidades Frente a la PRESELECCION

La preselección nacional de futbol, que se fogues con miras al viaje al campeonato panamericano de México, no dió el resultado apetecido en el partido de fogueo del domingo frente al F. K. Austria. Y no dió el resultado que se esperaba, primero por la neta superioridad de los visitantes, y después por la inoperancia de la delantera, ya que fué incapaz de sacar a la defensa de sus posiciones y también por la falta de acometividad; cuando el arquero austriaco cometió errores, con delanteros más acuciosos, se hubieran convertido en goles. Los delanteros nuestros creen que al lanzar el cuero contra la zona rival, ya está hecho todo. No se dan cuenta de que hay múltiples factores decisivos cuando la bola está en el área. Y fué así como malograron oportunidades de anotar, ya que el arquero rebotó cuatro o cinco balones, y no hubo un solo delantero local capaz de enviarlo a la red.

Es necesario que nuestros delanteros tengan mayor penetración en el área, busquen con más decisión el marco y sepan sacar ventaja de las situaciones favorables. Y la falla de nuestro equipo estuvo precisamente en la vanguardia. Alvaro y Danilo jugaron muy retrasados, especialmente éste último a quien vimos en muchas ocasiones, metido entre las defensas locales, ayudándolos a despejar, cuando los austriacos sembraban el desorden. Cuty estaba aislado en el área rival, y los punteros Herrera y Rubén, muy esforzados, pero teniendo enfrente a hombres como Swoboda y Sabetzer, de muchos recursos, no les permitieron desplazarse con soltura. De ahí que al quedar desbaratada la defensa, el peligro contra la meta visitante fué muy relativo. Los volantes Esquivel y Quesada, muy esforzados, pero aún no se han repuesto debidamente y no lucieron a la altura de sus capacidades. Sin embargo sirvieron balones en gran cantidad a la línea de vanguardia, que no fueron debidamente aprovechados.

Con un poco más de entrenamiento, estos dos magníficos jugadores volverán a mostrar sus grandes capacidades. La defensa estuvo empeñosa; dos errores costaron el primero y el tercer goles. Debemos también reconocer la facilidad conque se desplazaron los austriacos, en el quinteto ofensivo. Orwick, quien todo el tiempo ha jugado de centro medio, actuó el domingo en el centro de la línea de ágiles. Quizá se creyó q' el desplazamiento lento de este magnífico jugador sería obstáculo para desenvolverse con sus compañeros que son muy rápidos. Pero nada de ello aconteció. Porque Orwick, lo mismo descontrola a los jugadores en el centro de la cancha, que en la zona de candelo. De ahí que repartiera balones a sus compañeros con una efectividad pasmosa. Dribló adversarios, y lanzó contra la meta; y teniendo un fuerte shut, como lo demostró al conseguir el segundo gol, no lo empleó en el resto del partido; y cuando probó suerte contra la meta, lo hizo en forma suave, calculada.

Los arqueros locales fueron Guita Zúñiga y Rafael Quirós; al primero le anotaron dos goles y fué sustituido por el segundo, a quien le anotaron el tercero. Regular fué la labor de los arqueros sin llegar a destacar. Quirós realizó algunas paradas de mérito, pero sin llegar a lo excepcional.

En resumen, que la preselección tuvo un partido de fogueo, frente a un adversario de reconocidos méritos y capacidades; lució con sus defectos y virtudes. De ahí que hacen falta más partidos de fogueo, para ir corrigiendo los errores en que incurran nuestros muchachos. Ante todo, al hacer la crítica, nos interesa que se vayan observando las fallas, paro ayudar a subsanarlas. No creemos que en un solo partido, frente a un rival de las condiciones del Austria, puedan nuestros muchachos dar un rendimiento extraordinario. De ahí que la observación va encausada a corregir yeyerros y no a criticar acerbamente una labor que apenas se inicia.

El Austria demostró sus capacidades. Su desplazamiento pareció frío, y a ratos monótono. Pero ante todo, el Austria es un cuadro donde lo que impera es la labor de conjunto; el desplazamiento matemático, y los servicios medidos. Sabe romper una defensa, y pacientemente va elaborando la victoria. No se lanza a la carga de una vez con todos sus efectivos, sino que poco a poco va buscando los puntos vulnerables, y espera el momento oportuno para buscar la ansiada concreción del gol. Fue así como vimos a los austriacos llevar varias cargas contra la zona local. Sin embargo, cuando vieron la posibilidad de atacar con buen éxito, se lanzaron a la carga y en una sucesión de pases medidos, descontrolando a la defensa local, se infiltraron hasta la propia área chica; y sin mucho aspaviento, calculando la trayectoria del balón, Baungarhtenr dejó "la de gajos" prendida en los cordeles. Y para aumentar la ventaja y jugar más cómodo, Orwick, se aprovechó de un claro entre la zaga y desde fuera del área lanzó fuerte balonazo a una esquina, que sorprendió al arquero Zúñiga, marcando el segundo gol. Ya con esa concreción, los austriacos bajaron su rendimiento llevando el partido al ritmo que les marcara el rival. Y cuando los locales descontaron la ventaja, por intermedio de Alvaro Murillo y amenaron con el empate, entonces los austriacos de nuevo subieron el rendimiento, y un minuto después de la anotación de Murillo, consiguieron el tercer gol por intermedio de Fisher.

El Austria volvió a hacer sus capacidades. Es difícil que un equipo nuestro, ni aun la preselección, pueda vencerlo. Y el domingo lo vimos claramente en el terreno de juego. El Austria ganó caminando, sin mucho esfuerzo; a pesar de que los austriacos venían des de Santiago de Chile, donde jugaron varios partidos, no se les notó el cansancio. Hacen gala de una condición física envidiable. Llevan el mismo tren de juego durante los noventa minutos, y lo mismo están ayudando a la vanguardia que colaborando con la zaga.

Las mas destacadas figuras fueron Stotz como centro medio, Sabetzer, Slager y Orwick; pero ante todo el conjunto fue quien brilló a gran altura, obteniendo una victoria, que fue fiel reflejo de lo que aconteció en todo momento.

Las alineaciones fueron: Austria: Schewenda; Bapl, Kowanz, Swoboda; Stotz, Sabatser; Mamandl, Baungartner, Orwick, Slager y Bainhaber.

Preselección: Zúñiga, (Quirós), Giovanni, Catato, Williams; Esquivel, (Valenciano), Esquivel; Herrera, Murillo, (Goñi), Cuty, Danilo, (Mardoqueo), Cubero, (Araya), Rubén.

El encuentro fue dedicado a don Roberto Fonseca Lizano, administrador de la Federación Nacional de Futbol, quien hizo el saque de honor y entregó un valioso trofeo a los vencedores. También en el segundo lapso, el representante de la Casa Fastlich de Panamá hizo el saque del centro de la cancha y entregó a los ganadores un trofeo.

El arbitraje corrió a cargo del colegiado Siles. No tuvo problemas en su labor, y el partido llegó a su final sin consecuencias.

Don Roberto Fonseca agradece el homenaje deportivo que se le ofreció

23 de enero de 1956.

Señor
Fernando Naranjo
Cronista Deportivo Diario de Costa Rica y La Hora.
Pte.—

Estimado amigo:

Aún bajo el estremecimiento de la grata impresión que dejara prendida en mi espíritu, sobre el ápice de un momento perenne de emoción inolvidable, la cálida demostración de afecto que significara el homenaje que la Federación Nacional de Futbol me brindara, escribo estas pocas líneas.

Y las escribo para cumplir con el deber de hacer patente y público tres agradecimientos sinceros, hondos, efusivos, imperecederos.

Agradecimiento a la Junta Directiva de la Federación por su rasgo de gentil cortesía para mí, que involucrara su gesto señorial e hidalgo, propio de los magníficos caballeros que la integran.

Agradecimiento para Uds., Cronistas y Locutores Deportivos, amigos fraternales, y en cierto modo, y si se quiere, compañeros en el árduo trajín constante del diario informar deportivo, por los finos conceptos que me endilgaran por la Prensa y por la Radio, con suma de generosidad y exceso de amabilidad.

Agradecimiento al culto público asistente al Estadio Nacional para presenciar el partido, en la clara mañana del 22 de enero de mil novecientos cincuenta y seis en ciernes, por la ofrenda cálida de su sincero y cordial aplauso, y para todas las demás personas, que en una u otra forma, me hicieron presente su simpatía y solidaridad.

Mi agradecimiento ilímite para todos. Y es que en realidad ha sido tan grato todo esto para mí, que viene a poner marco de oro al "Curriculum vitae" de mi modesta existencia ignorada. Tan grato que por fuerza ha de quedar grabado en mi memoria con caracteres de viveza estelar. Tan indeleblemente grabado que cuando las mismas veraniegas brisas vernáculas que refrescaran mi frente cálida por la emoción en el acto del saque inicial, lleguen un día a golpear sobre mi tumba al discurrir de los años, seguramente ya olvidada, pondré sobre sus alas leves el aroma de esa gratitud, para que nunca deje de flotar sobre la Tierra.

Cordialmente,

Roberto Fonseca L.
Administrador Federación Nacional Futbol

Que se haga extensivo al Doctor Fallas, la dedicatoria del partido internacional de mañana

20 de Enero de 1956.
Señor don
Antonio Escarré,
Presidente de la Federación Nacional de Futbol.
Presente.—
Muy estimado señor:

Me permito enviarle la presente comunicación para manifestarle que LA LIGA MENOR DE FUTBOL vería con mucha simpatía que se incluyera el nombre del Dr. Marcial Fallas Vargas, entre las personas a quienes se les dediquen los encuentros internacionales de futbol que celebre en nuestro Estadio Nacional el equipo F. K. de Austria con equipos nacionales, por cuanto el mencionado profesional es acreedor a que se le distinga como colaborador con nuestro máximo deporte, ya que como deportista ciento por ciento, desde hace muchos años ha venido brindándole su valiosa como desinteresada colaboración a esta entidad.

Seguros de que el Sr. Presidente de la Hon. Federación Nacional y sus dignos colaboradores al conocer esta solicitud, no tendrán inconveniente en resolverla favorablemente, aprovecho esta oportunidad para anticiparle en nombre de mis compañeros y en el mío propio, nuestros sinceros agradecimientos, con lo cual me suscribo muy atento y seguro servidor,

P/ LIGA MENOR DE FUTBOL,
José Israel Delgado Flores
Secretario

LO SABIA ....?

★ BEISBOL

....Los Yankees de Nueva York han contratado a sus dos jugadores compensados con "bonos" —al short stop Tom Carroll, y al primera base, Frank Leja, para la temporada de beisbol de 1956. Al Carroll todavía le falta un año, de conformidad con el reglamento de que un equipo deberá mantener a un jugador de "bonos" en su cuadro durante dos años, antes de alquilarle, o si nó se arriesgará a perderle en los cambios. Leja, de 19 años de edad, ya completó sus dos años con el equipo y será alquilado.

....Carl Erskine, antiguo delgado lanzador del equipo de Brooklyn, que tuvo dificultades con su brazo en la temporada pasada, ya firmó su contrato de 1956 según anunciaron los Dodgers hoy. Con éste llegan ya a 17 los jugadores contratados por los Dodgers. El infielder Don Zimmer y el tercera base novato, Dick Gray, firmaron ayer.

....Tommy Gorman, "as" lanzador de relevo de los Atléticos de Kansas City el año pasado, firmó ya su contrato de 1956.

....El outfielder Bobby Thomson, devolvió hoy su contrato firmado a los Bravos de Milwaukee y en carta que le acompañó dijo que sus piernas y el hombro estaban perfectamente bien. Dícese que su contrato asciende a unos treinta mil dólares. — Thomson, de 32 años de edad se fracturó el tobillo derecho en el enternamiento de primavera de 1954 y no había podido jugar con su acostumbrada eficiencia desde entonces.

....El segunda base, Danny O'Connell, y el primera base novato, Frank Torre, remitieron sus contratos firmados por correo a los Bravos de Milwaukee, para el año de 1956. O'Connell, en nota que acompañó al contrato dijo que esperaba un año mejor y que ya no le incomoda su espalda.

★ JOCKEY

....La Comisión Técnica del "Jockey Club" Brasileño tiene pensado aumentar los premios para la temporada de carreras que se inicia en marzo. Según su proyecto, el premio mínimo sería de 120.000 cruceiros y el máximo de dos millones.

....Esos aumentos representan de un 20 a un 50 por ciento en relación con los premios distribuídos en temporadas anteriores. Los dos millones corresponderían al "Gran Premio de Brasil", que es la carrera principal de la temporada.

★ ATLETISMO

....El Club Flamengo, campeón brasileño de Atletismo, prepara un grupo de atletas que competirán contra argentinos y uruguayos en Montevideo a principios del mes próximo. Los brasileños saldrán para Montevideo el día 2.

....José Luis Ruiz, de 19 años, de la ciudad de México, estableció hoy la marca cubana de 4 minutos 11 segundos 7|10 en la prueba pedestre de 1.500 planos en las competencias celebradas en esta capital con participación de los mejores atletas cubanos y de un pequeño grupo del politécnico de México. El anterior récord cubano era de 4—12 6|10 y lo poseía el cubano Pedro Sarria desde 1938.

....El mexicano Carlos Fajer Camarena, conquistó el primer lugar en el lanzamiento de jabalina con 172 metros 8 y Felipe Flores, también de México, quedó en segundo lugar en las finales de 400 metros planos con 51 3|10 detrás del as cubano Evelio Planas que recorrió la distancia en 49 segundos.

EL UNICO GOL DE LA PRESELECCION

Momento en que cayó batida por primera y única vez la meta visitante. El arquero Schwenda en el suelo completamente batido. A su lado el defensa Stoz, mira a la esférica descansando en el fondo de la red. Y al extremo derecho Alvaro Murillo, autor del gol. — Foto Arévalo.

AHORA 3 VUELOS SEMANALES
EL SALVADOR
MEXICO

AHORA.... SALGA DESPUES Y LLEGUE ANTES...

Ya no necesita Ud. efectuar paradas innecesarias para viajar a San Salvador y México... en un placentero vuelo de sólo una hora y cincuenta minutos Ud. estará en San Salvador y luego, en solamente tres horas y media más, Ud. podrá estar disfrutando de las multiples bellezas y de las grandes atracciones de la maravillosa ciudad de México.

El servicio aéreo más directo, rápido y conveniente que jamás se haya ofrecido. En aviones SUPER-CONVAIR de Lacsa volando a 480 Km por hora encima del mal tiempo, en lujosa cabina a presión regulada, aire acondicionado y contando con el magnífico servicio personalizado de abordo que ha hecho a la Lacsa famosa en el hemisferio.

ITINERARIO

Vuelo 627 DOM-MIE-VIE			Vuelo 626 MAR-JUE-SAB	
6.00 am	Sale	MEXICO	Llega	6.20 pm
9.30 am	Llega	SALVADOR	Sale	2.50 pm
9.45 am	Sale	SALVADOR	Llega	2.20 pm
11.30 am	Llega	SAN JOSE	Sale	12.30 pm

Itinerario efectivo el 15 de Diciembre de 1955

LACSA

SOLICITE MAS INFORMACION EN LAS AGENCIAS DE VIAJES O EN NUESTRAS OFICINAS.

L-80-23

PUERTO RICO - PANAMA - SAN JOSE - EL SALVADOR - MEXICO - GRAN CAIMAN - HABANA - MIAMI

Este documento es propiedad de la Biblioteca Nacional "Miguel Obregón Lizano" del Sistema Nacional de Bibliotecas del Ministerio de Cultura y Juventud, Costa Rica.

El Campeón Mundial de Automovilismo, Ganó el Gran Premio de Buenos Aires

BUENOS AIRES, Enero 22 — —Juan Manuel Fangio, campeón mundial del volante, ganó esta tarde el gran premio de Buenos Aires en el Autódromo Municipal, imponiéndose en las últimas etapas a base de arrojo para alcanzar al intrépido corredor británico Stirling Moss.

El francés Jean Behra terminó en segundo lugar; el inglés Michael Hawthorn en tercero.

Moss, sereno y calculador, se aprovechó de lo que esperaba, dificultades de Fangio con su Ferrari-Lancia, y se apoderó de la delantera. Poco a poco, el campeón mundial fue acortando la distancia que les separaba y logró pasar a Moss, cuya máquina despedía humo, en la 67ª vuelta. En la 82ª, se dió Moss por vencido con la máquina destrozada.

Fangio alcanzó a dar 98 vueltas, equivalentes a 383.411 kilómetros, en 3:00:3.7. Su promedio fue de 127.759 kilómetros por hora.

Jean Behra también dió 98 vueltas en 3:00:28.1; Hawthorn, 966 vueltas, en 3:01:43.6; Gerini (Landi), 92, en 3:01:43.6; Gende bien, 91 vueltas, en 3:02:32.5; González (Uria), 88 en 3:01:27.4.

Fangio encabezaba el escuadrón de la casa Ferrari y Moss el de la Maserati. Behra pertenece al equipo de Maserati pero Hawthron, conduciendo un Maserati de nuevo modelo, corría por su cuenta.

La carrera, primera de la temporada en la cual se ganar, puntos para el campeonato mundial que se decide al terminar el año, la disputaron 13 corredores, todos con Ferraris o Maseratis de 2.5 litros de capacidad.

Alrededor de 100.000 espectadores vieron a Moss aprovechar la oportunidad que había esperado y a Fangio haciendo esfuerzos desesperados, acortándole la ventaja primero por escasos dos segundos por vuelta, después más rápidamente, cuando la máquina del Moss, que comenzó a fallar antes de la 67ª vuelta, por fin dió señales evidentes de aguda crisis interna.

Moss, defendiendo su puesto, había forzado el paso hasta lo máximo, pero se le rompió una válvula y perdió un cilindro. Siguió a base de cinco, y Fangio le comía terreno voraznente, sentando nuevas marcas en sus vueltas. En la 82ª abandonó Moss la encomada justa, cuando se le hizo pedazos el motor al volar una biela.

Behra, que probablemente por acuerdo previo se había limitado a hacerle sombra a los punteros, pudo colocar su Maserati en segundo lugar; Hawthron, que había tratado de hacer el mismo juego, plantó otro Maserati en tercer lugar. Uno más, el del brasileño Francisco Landi, en manos de Gerino Gerini, entró en cuarto; el quinto correspondió al belga Oliver Gendebien, quien francamente había dicho que iba de paseo con su Ferrari, pues se trataba de su primera carrera de gran categoría.

Otro turista, Alberto Uria, el hacendado uruguayo, compartió honores en sexto lugar con su relevo, Luis González. Fue este quien terminó la carrera. De los 13 que arrancaron, quedaron seis al final.

Behra, en vista de que su compañero Moss andaba mal, se lanzó en pos de Fangio en la vuelta 73. Moss dijo que en realidad su máquina andaba mal desde un principio y que los mecánicos se habían pasado la noche en blanco.

DON ROBERTO FONSECA HACE EL SAQUE DE HONOR

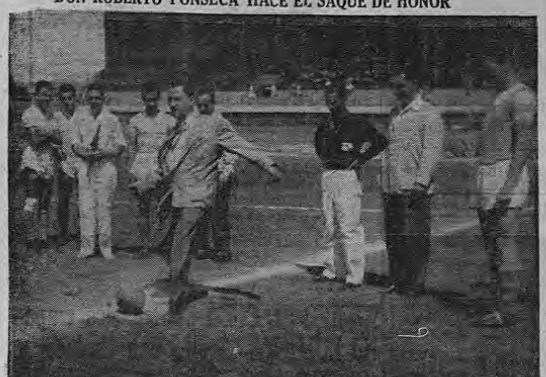

Momentos en que el Administrador de la Federación Nacional de Futbol, don Roberto Lizano, hace el saque de honor en el partido del domingo que le fue dedicado. Acompañaron al señor Fonseca, al centro de la cancha, miembros de la Federación, entre ellos don Rafael Angel Ulloa, a quien vemos en la foto, a la par del silbatero Luis Paulino Siles. — Foto Arévalo.

QUIROS ATRACA EL BALON Y CONJURA EL PELIGRO

Una buena intervención del arquero de la preselección Rafael Quirós, al atenazar un balón fuertemente enviado por Baumgartenr, delantero del equipo austriaco. Aparecen también en la foto el puntero derecho Tamandi, y el defensa local, Isidro Williams. — Foto Arévalo.

UNA INTERVENCION DEL ARQUERO RAFAEL QUIROS

Fisher, el puntero izquierdo del equipo F. K. Austria, se acomoda el balón y lo lanza contra la meta defendida por Rafael Quirós, arquero de la preselección. Afortunadamente, el balón pasó sobre el travesaño. — Foto Arévalo.

UNIVERSIDAD DE COSTA RICA

Abre concurso de antecedentes para llenar la plaza de Primer Asistente del Laboratorio de Microbiología de la Escuela de Ciencias.

Los interesados deberán acompañar la solicitud de certificaciones que acrediten estudios y trabajos realizados en laboratorios de Microbiología. El sueldo es de seiscientos colones y las horas de labor de las 8 a las 11 horas y de las 13 a las 19 horas.

Las solicitudes deberán enviarse a la siguiente dirección: Laboratorio de Microbiología de la Universidad de Costa Rica. Escuela de Ciencias.

ATLETICO DE BILBAO Y BARCELONA

SON LOS UNICOS ASPIRANTES AL CAMPEONATO DE FUTBOL EN ESPAÑA

MADRID, 23—(AP)—La segunda jornada de la segunda vuelta del torneo español de liga ha delimitado definitivamente posiciones en cuanto al título se refiere: Atlético de Bilbao y Barcelona son los únicos aspirantes.

Los bilbaínos, en un encuentro pletórico de entusiasmo, velocidad y derroche de energía, derrotaron en la última ronda al Real Madrid, enemigo técnicamente mejor, que sucumbió con todo honor ante el empuje del gran favorito de la competición. Son ya ocho puntos la ventaja que los vascos llevan al Real —número calificado—, diferencia imposible de enjugar a la vista de lo que a cada uno resta por jugar.

El Barcelona, fácil vencedor en cancha ajena, del Atlético de Madrid, es el único que puede inquietar al líder. La ventaja de tres puntos no es insalvable, máximé teniendo en cuenta que ambos conjuntos habrán de enfrentarse dentro de dos meses, si bien en ambiente atlético.

El colista Hércules, derrotado una vez más, ahora por el Murcia, está también definitivamente condenado al descenso. Parece que le acompañará la Cultural Leonesa, tema de mucho entusiasmo que ayer se dejó un punto ante el Valladolid.

El Alavés dió un disgusto a la Real Sociedad y ganó un punto que puede serle decisivo para evitar el peligroso torneo promocional, por evitar el cual luchan también el Valladolid y Coruña, este estrepitosamente derrotado en la última jornada por el impetuoso Las Palmas, cuarto clasificado.

Mal anda el Celta de Vigo. Su victoria sobre el Valencia ha sido muy pobre y conseguida en dos aciertos de un jugador.

Un partido muy a la Española fue el Español-Sevilla, dos equipos similares en estilo y técnica, ganado por el primero que estuvo más acertado en el remate. De momento, vencedores y vencidos, sin aspiraciones ni temores, están en la zona templada.

Los tres primeros clasificados en el torneo son: Atlético Bilbao 29 puntos, Barcelona 26 y Real Madrid 21.

Arza, del Sevilla, alcanzó al célico Manuro y al Chileno Molina, del Atlético de Madrid, en la cabeza de los goleadores.

Esos ZANCUDOS EXTERMÍNELOS, no deje uno solo...

MÁTELOS con Mosquil NUEVO insecticida que destruye los zancudos, las moscas las cucarachas, los chinches, el comején, las pulgas, las hormigas y demás insectos caseros.

MATA LOS INSECTOS Y PERFUMA EL AMBIENTE

DISTRIBUIDOR EXCLUSIVO
COMERCIOS INTERNACIONALES LTDA.
APARTADO 2600 SAN JOSE, COSTA RICA TELEFONO 1369

Un Producto QUIMAGRA

PRODUCTOS QUIMAGRA

CON EL RADAR EN MONTEVIDEO

En la Ruta del Suramericano de Futbol

Se dió a conocer la formación del seleccionado futbolístico de Chile que debutará hoy martes contra Brasil en el Campeonato Sudamericano Extra.

Defenderán la casaca chilena los siguientes jugadores: Misael Escuti; Manuel Alvarez é Isaac Carrasco; Ramiro Cortés, Rodolfo Almeyda y Carlos Cueto; Jaime Ramírez, Enrique Hormazábal, René Meléndez, Manuel Muñoz y Lionel Sánchez.

El director técnico Luis Tirado mostróse satisfecho con el resultado de una sesión de entrenamiento realizada en la tarde de ayer en el Campo de Belvedere. Los chilenos efectuaron 25 minutos de gimnasia, piques y distintos ejercicios, tras lo cual pasaron a practicar fútbol y tiros al arco, utilizando once pelotas. Todos mostraron buena disposición para el entrenamiento.

La Argentina sostendrá su derecho a organizar el Campeonato Mundial de Futbol de ... 1962.

Así lo expresó el doctor Manuel María Lavie, Presidente de la Delegación Argentina al Campeonato Sudamericano Extra de Futbol de Montevideo.

Lavie, que integra la Comisión interventora de la Asociación del Futbol Argentino y Presidente del Colegio de Árbitros de la misma, agregó que su país tiene derechos fundados en hechos y circunstancias para organizar el Torneo Mundial de 1962, pero no desea hacerlos conocer pues estima que en el congreso de futbol a efectuarse en Montevideo no ha de tratarse el punto.

Afirmó que "frente a los argumentos de que la Argentina estuvo ausente de varios campeonatos mundiales, los Argentinos sostenemos que ello no se debió a un deseo del deporte Argentino sino a imposiciones del régimen depuesto (del expresidente Juan Perón) que parecía no querer la confraternidad deportiva del Futbol Argentino con el resto del mundo".

En presencia de las autoridades deportivas de los países que intervienen en el Campeonato Sudamericano Extraordinario de Futbol se inauguró el Congreso de ese deporte bajo la presidencia de Carlos Ditthorn, Presidente de la Confederación Sudamericana de Futbol.

Estuvieron presentes los delegados de Argentina, Brasil, Chile, Paraguay, Perú, Venezuela y Uruguay, además del representante en Sudamérica de la Federación Internacional de Futbol (FIFA). Se designó la comisión de poderes y el Tribunal de Penas, y después se aceptaron las designaciones de delegados.

Argentina, Perú, Paraguay y Uruguay entregaron las listas de jugadores que participarán en el Torneo, pero no así Brasil y Chile que acogiéndose a la reglamentación lo harán 24 horas antes de la primera presentación de sus equipos.

Pese al anuncio extraoficial de que Paraguay y Brasil solicitarían modificaciones al programa, los delegados de esos países no las formularon aprobándose las fechas establecidas oportunamente fijándose la hora oficial del comienzo de los encuentros a las 21,30.

Quedó aclarado el poder de hacer hasta tres cambios de jugadores durante los partidos, incluso el arquero.

En caso de finalizar dos equipos el campeonato con igualdad de puntaje, habrá un desempate en las cuarenta y ocho horas después de finalizado el Torneo y si no se logra el desempate en la cancha, decidirá finalmente el goal-average.

Si se produjera un triple empate realizaríase de nuevo el Torneo entre los ganadores excepción hecha de Chile que no participaría por tener que cumplir el compromiso Panamericano en México.

A continuación el Congreso bajo la presidencia del arquitecto Miguel Angel Cattaneo, Presidente de la Asociación Uruguaya de Futbol dió la bienvenida a los representantes de los distintos países e hicieron uso de la palabra los diversos delegados.

¡Se Siente Viejo a los 40-50-60!

Lo que Más le Conviene Tomar Es FERRIZAN—El Excelente Nuevo Tónico de Hierro, Quinina y Fosfato

Millares de personas que antes se sentían viejas, débiles, cansadas, fatigadas y agobiadas, se sienten ahora llenas de vida y vigor —completamente rejuvenecidas,— rebosantes de fuerzas y energía. No se envejezca antes de tiempo. Obtenga FERRIZAN hoy mismo. Es Robustecedor Vigorizo. FERRIZAN se vende en todas las farmacias.

LEA ESTE DIARIO

AVENTURAS DEL PEQUEÑO PEDRO — Por William de la Torre

Este documento es propiedad de la Biblioteca Nacional "Miguel Obregón Lizano" del Sistema Nacional de Bibliotecas del Ministerio de Cultura y Juventud, Costa Rica.

El Instituto Nacional de Seguros

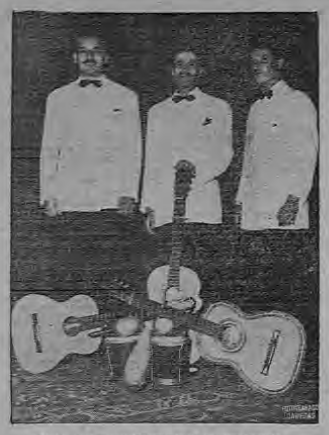

Unico programa interpretado personalmente por el TRIO LOS TICOS

presenta nuevamente su programa

VIDA y CANCION

a cargo del simpático

"TRIO LOS TICOS"
Chacón, Brenes y Peñaranda.

ODILIE CORDOBA
la famosa cantante romántica y

MACHO ZUÑIGA
con su acordeón mágico,

acompañados en el ritmo por

HERNAN CASTRO en la batería.
EDWIN PORRAS en el contrabajo.

TODAS LAS NOCHES de 7.30 a 8, en

La VOZ de la VICTOR

NUEVAS CANCIONES
NUEVOS RITMOS

cantados por el Conjunto que sabe interpretar nuestra música folklórica.

ESCUCHELO desde ESTA NOCHE!

OTRA INTERVENCION DEL ARQUERO QUIROS

Slager, el entreala del Austria, ha lanzado un balón contra la meta de la Proselección. Quirós abandona los tres tubos, salta y despeja el balón cuando Orwick enriaba al remate. — Foto Arévalo.

LANUS GOLEA A COMUNICACIONES EN GUATEMALA

GUATEMALA, Enero 22—(AP)—En un partido disputado esta tarde, Lanús, de Argentina, derrotó al equipo guatemalteco Comunicaciones por 5 a 1.

El segundo tiempo se distinguió por una mayor efectividad y los visitantes revelaron una coordinación eficaz y un juego precioso.

El partido fue en general lento y poco vistoso.

Las anotaciones argentinas fueron: a los cuatro minutos Cejas, de "penalty", otro de Cejas a las doce. Reinoso a los catorce y Piromayo a los cuarenta y cuatro.

Reinoso y Piromayo entraron en cambios efectuados durante el encuentro. El zol guatemalteco lo marcó Palomo, a los seis minutos.

Temas de Tender Leaf por José

LA ANDE . . . . . .

Viene de la PRIMERA PAGINA

motivo de publicaciones del Sr. Ministro de Educación y de la Contraloría General de la República, respecto de puntos en que se trata de su independencia o autonomía, están preparando la respuesta correspondiente, debidamente argumentada y documentada, en la cual se repetirán amplamen las alegaciones en referencia.

SE HA COMPROBADO . .

Viene de la PRIMERA PAGINA

foración, la investigación realizada por los técnicos de la Compañía y por nuestro Inspector Permanente en el campo de perforación, Ing. Mario Fernández Castro, ha revelado la existencia de trazas de hidrocarburos en las muestra de canal que fluyen con el fango de perforación; unas pocas muestras han revelado cierta fluorescencia señalando la existencia de trazas de petróleo.

Con el objeto de hacer una justa apreciación del valor de los hechos arriba señalados, los técnicos de la Compañía en presencia de nuestro Inspector de Petróleo, efectuaron una prueba de formación (extracción del material contenido en los estratos a la profundidad reconocida con los resultados siguientes:

1) Existencia de hidrocarburos gaseosos con baja presión. Los gases fueron encendidos a la boca del tubo de descarga del equipo de prueba de formación y quemaron perfectamente; el gas siguió quemando por media hora hasta finalizar la erogación gaseosa. Es evidente que se trata de una limitada bolsa de gas que el taladro atravesó del fango de perforación.

2) Ausencia de hidrocarburos líquidos. No se registró junto al gas existencia de petróleo, indicando esto que las trazas señaladas en las muestras anteriores no revisten por el momento importancia económica.

Del Señor Ministro con toda consideración, atentamente,

Dr. César Dóndoli B.,
Jefe Departamento Geología, Minas y Petróleo.

LA CAMARA . . . . . .

Viene de la PRIMERA PAGINA

El citado proyecto no tiene el respaldo ni de las propias clases laborantes del país, porque los mismos trabajadores han comprendido que de operarse un pago extraordinario de esa índole, ello de inmediato se reflejaría en un nuevo aumento del costo de la vida.

En caso de insistirse en convertir dicho proyecto en Ley de la República, a como haya lugar, esta Cámara anuncia desde ahora su decidida oposición al mismo.

Una decisión extrema que viniera a afectar directamente los intereses de los transportes que operan en el país, no nos dejaría más camino, para reparar el desequilibrio en los costos de operación de las empresas, y muy a nuestro pesar, que hacer un reajuste general de tarifas, el cual, aun con las condiciones prevalecientes en la industria se justifica, pero que la Cámara ha venido posponiendo, comprendiendo que semejante disposición afectaría directamente el costo de vida de los costarricenses; las empresas más bien se han conformado con bajar en parte esos costos, impulsando el funcionamiento de la Cooperativa de Empresarios de Transportes, la cual ha ayudado a que los repuestos y accesorios para los autobuses se obtengan a precios halagadores, que en muchos casos son más bajos que los que se registran en plaza y además, ha dado gran des facilidades a los empresarios, para que estos puedan hacer la conversión de los motores de gasolina a Diesel, en las unidades que operan en las distintas líneas.

Esa economía dista mucho de ser suficiente como para que las empresas de transportes puedan soportar una nueva succión, como sería el pago extraordinario de un décimo tercero mes para sus empleados y trabajadores, que nes a nuestro juicio merecen un estímulo como el pago extraordinario que objetamos, y mejores salarios pero que están siendo víctimas, a la par de sus patronos los empresarios de transportes, por la anomanía de una congelación injusta de las tarifas en los servicios.

Es bueno que se tome en cuenta la condición en que se desenvuelven las empresas de transportes en Costa Rica.

Actividades de esta índole, con utilidades limitadas por la ley, no pueden estar expuestas a movimientos como el que amenaza el pago del décimo tercero mes, ya que los transportes, por sí y ante sí, están inhibidos a variar sus tarifas conforme a sus necesidades, porque en esto, aunque parezca paradógico, son otros los que disponen. En el caso concreto, el Consejo Superior de Tránsito.

LA SELECCION BRASILEÑA QUE VA A MEXICO, SE FOGUEARA FRENTE A EQUIPOS DE ARGENTINA, URUGUAY Y PARAGUAY

PORTO ALEGRE, Brasil, Enero 21—(AP)—La Selección Brasileña que actuará en el próximo Campeonato Panamericano de Fútbol, a realizarse en la Ciudad de México, realizará juegos con los equipos de Argentina, Uruguay y Paraguay como parte de su programa de preparación técnica.

Esos juegos no tienen fecha todavía pero se supo hoy que serán contra el Boca Juniors, de Buenos Aires, el Sud América de Montevideo y el Libertad de Asunción.

SOBRE CESION DE TRABAJADORES DE UN PATRONO A OTRO SE PRONUNCIA FALLAS

Del señor Ministro de Trabajo es el siguiente pronunciamiento:

de enero de 1956

Me refiero a su atento oficio Nº 0022 de 21 de noviembre pasado, para manifestarle lo siguiente:

Expone usted que hay un patrono agrícola de varios trabajadores, que es, al tiempo, gerente de una sociedad que se dedica a labores de la misma índole; que el patrono, una vez terminadas las labores en su finca o alternándolas con éstas, dedica a sus trabajadores a las tareas de la sociedad o de fincas particulares; todo con el consentimiento de éstos. Que cada patrón, de los suyos, que tienen, paga a lo servidores el tiempo que le han servido y que los trabajadores han acatado igualmente tal modalidad de pago. Pregunta a quien le corresponde el pago de los derechos laborales caso de despido, si al primer patrono o a los posteriores, y sobre qué antigüedad se han de calcular los mismos.

Los cambios de empresa en la forma apuntada son lícitos, dentro del derecho laboral, siempre que se opéren con el consentimiento del trabajador.

El trabajador puede manifestar su consentimiento al respecto en dos diferentes formas: expresamente, porque lo manifieste oralmente o por escrito, o tácitamente, porque obedezca el traslado, dejando prescribir la facultad de ponerle fin al contrato. Una vez operado el cambio queda voto el antiguo contrato, sin que se compute el tiempo del mismo dentro del nuevo, como si fuesen ambos uno solo. Este último queda enteramente a cargo del nuevo patrono y cada uno responde exclusivamente por los servicios prestados bajo sus órdenes, durante el tiempo en que lo hayan sido.

Las prestaciones de despido habrán de computarse por aparte para cada contrato, sin tomar en cuenta la antigüedad de los anteriores; cada patrono sucesivo debe pagar las que nazcan de los despidos realizados por el mismo, sin atender ninguno de los que realicen los patronos anteriores o posteriores del mismo grupo de trabajadores.

El patrono que facilita sus trabajadores a otro no forma con éste uno solo ante el trabajador, para efectos de responsabilidades laborales, salvo que uno sea intermediario o que expresamente asuma la solidaridad necesaria al efecto. Si los capitales con que trabajan son propios o independientes y ninguno se responsabiliza solidariamente ante los trabajadores con el patrono que le suceda en su dirección, no hay nexo laboral alguno entre ambos y las obligaciones de uno son enteramente independientes de las del otro.

Se trata, en esta última hipótesis, de una simple colaboración entre patronos, llevada a cabo lícitamente con el consentimiento de los trabajadores afectados, que aceptan su movilización.

El regreso del servidor a la finca antigua en nada modifica la anterior situación y puede equipararse a la iniciación de una nueva relación de trabajo con el antiguo patrono, sin continuidad alguna con la primeramente desarrollada.

Todo lo anterior debe entender se en el supuesto, según se dijo, de que expresamente no se haya establecido lo contrario en el pacto que permite la movilización del trabajador a la finca de otro patrono, disponiendo que se trata de una simple suspensión de la relación sin pérdida de los derechos adquiridos, o de una continuación de la misma en otro lugar. Cláusula que identificaría a patrono actual con el subsiguiente, para efectos de la responsabilidad laboral de aquél. En estas últimas hipótesis la situación que se presentaría sería exactamente la querida por las partes, sea suspensión, sea continuación del contrato, no obstante el servicio bajo las órdenes de otro patrono.

En el caso de suspensión, en los términos apuntados, el primer patrono quedaría obligado a pagar al trabajador las prestaciones de despido sobre todo el tiempo de servicios, desde la primera vez en que se dieron. En el segundo, de continuación convencional, la situación es la misma, con la grave diferencia de que el patrono que ha aceptado solidarizarse con el nuevo por todas las responsabilidades de su contrato, debe responder incluso por los despidos que éste realice.

No obstante lo expuesto, cuando el trabajador acatando órdenes expresas de su patrono, sirve en diferentes lugares ignorando, evidentemente, que se trata de empresas diferentes o de diferente fuego, podrá, en caso de despido injustificado, reclamar las indemnizaciones correspondientes de su patrono inicial o efectivo.

Me suscribo d usted muy atento y seguro servidor,

Otto Fallas M.
MINISTRO

IRA AL PANAMERICANO

Danilo Alfaro, silbatero del Colegio Nacional de Arbitros, quien en la sesión que el viernes celebró aquel organismo, fue designado para acompañar a la delegación de Costa Rica, que asistirá al segundo campeonato panamericano de fútbol que se llevará a cabo en Ciudad de México en el mes de febrero próximo. Buen viaje y muy buen éxito en su misión.— Foto Arévalo.

AVION

Viene de la PRIMERA PAGINA.

donde se le vio hacer una espectacular picada, faltando un minuto para las cuatro estaba de nuevo sobre la zona de Río Segundo, donde después de tomar considerable altura se vino en picada, justamente sobre la casa de recreo del Dr. Chartier, la aeronave enderezó, pero es probable que el piloto perdiera la noción de la altura y se excedió en la maniobra que resultó fatal cuando el ala izquierda tocó un árbol de mango perdiendo así la estabilidad. Después del primer violentísimo impacto, vinieron muchos otros, cuando la aeronave pasaba como una navaja cortando pequeños árboles y dejando pedazos en otros más corpulentos hasta que dar completamente destruida, deslizándose en el acto violento incendio seguido de explosiones de las balas de ametralladora calibre 50 que llevaba en sus alas.

De entre los retorcidos hierros que ardían fue extraído el cadáver del Capitán Conejo Solís, quien inmediatamente fue trasladado a esta ciudad.

Los Bomberos de las Centrales de San José y Alajuela llegaron al lugar de los hechos y entraron en acción para que no se propagara a los cafetales y casas vecinas que se encuentran a 20 metros del teatro de la tragedia.

ORDENASE LEVANTAR INFORMACION

El Ministerio de Seguridad Pública ordenó a una comisión integrada por los pilotos que tienen a su cargo esos aviones de combate, preparar un informe para determinar cuáles fueron las causas del desastre.

LAS PERDIDAS

Las pérdidas materiales fueron ₡ 180.000 aproximadamente, si se tiene en cuenta que el gobierno pagó por los cuatro aviones de combate adquiridos con motivo de la última emergencia bélica, la suma de ₡ 385.450,00 según acuerdo de La Gaceta Nº 847, del día doce de abril de 1955.

Al informar del lamentable percance hacemos llegar a la familia Conejo Solís, nuestras más sentidas frases de pesame, que hacemos extensivas a sus compañeros de trabajo y amigos personales.

PERDIO EL CUBANO ZULUETA

MILAN, Italia 21—(AP)—El campeón Europeo de boxeo de peso liviano, Duilio Loi, de Italia, triunfó por decisión hoy en la noche, venciendo a Orlando Zuleta, de La Habana.

Millonarios empató con Chalaco

CALI, Enero 21—(AP)—El Chalaco de Lima empató en su debut con los Millonarios de Colombia a dos goles cada uno en el Estadio Matizales hoy en un partido internacional de fútbol.

PERSONALIDADES . . .

Viene de la PRIMERA PAGINA.

que está compuesta de 17 destacadas personalidades de la industria, banca y del comercio.

Como jefe de delegación figura el director Dr. Peter von Siemens de la Siemens Schuckert Werke.

Esta visita será muy interesante y tiene gran importancia para el intercambio comercial costarricense-alemán, en vista de que Alemania absorbe casi la totalidad de nuestra producción de café, a precios muy favorables.

La Delegación también visitará a México, Guatemala, El Salvador, Honduras, Nicaragua y Panamá.

EN LIMA SESIONARA EL COMITE DE LOS CONGRESOS INTERAMERICANOS DE TURISMO

—El evento se celebrará del 27 de febrero al 3 de marzo del presente año. En la citada reunión se va a conocer, discutir y aprobar la Agenda y el Programa del VI Congreso Interamericano que se celebrará en San José

El Ministerio de Relaciones Exteriores y el Instituto Costarricense de Turismo han recibido comunicaciones de la OEA y del CIES, Comité Interamericano Económico y Social, en las cuales se informa que el segundo período de sesiones del comité directivo permanente de los Congresos Interamericanos de Turismo, se celebrará en Lima, Perú, del 27 de febrero al 3 de marzo del presente año.

Como se ha informado en anteriores ocasiones, este comité tiene a su cargo la supervisión de los detalles relacionados con dichos Congresos, el próximo de los cuales se efectuará en San José de Costa Rica del 12 al 22 de abril de este año.

En la reunión de Lima se va a conocer, discutir y aprobar la agenda y el programa del VI Congreso Interamericano, cuyos preparativos entre nosotros van tan adelantados. Ese Comité Directivo Permanente está constituido por dos delegados de los siguientes países: Estados Unidos, México, Costa Rica, Perú y Argentina.

De la celebración de esta próxima reunión se ha dado cuenta a los cinco países miembros, por parte del Presidente del Comité, señor Edmundo Dibós, de Perú. Los dos delegados designados por nuestro gobierno para formar parte de este comité son los señores don Fritz A. Leer, Gerente del Instituto Costarricense de Turismo y Lic. Mario Hernández, miembro de la junta directiva del mismo organismo y secretario general del comité organizador.

DISCONFORMES . . . . .

Viene de la PRIMERA PAGINA.

bronce, cobre, latón etc.

Como es sabido, el país no produce estas materiales, que son de primera necesidad para la industria nacional, y de continuar esas exportaciones podría sobrevenir una completa paralización en esas actividades.

Nuestros informantes agregaron que lo más curioso de esto es que cada vez que una firma ha pretendido exportar chatarra, el Departamento Comercial, adscrito al Ministerio de Economía y Hacienda, se ha dirigido al Sindicato Metalúrgico, en consulta al respecto e invariablemente el Sindicato ha mantenido su criterio negativo a tales exportaciones.

De esta vez, a pesar de una nueva negativa del Sindicato, el Departamento Comercial aprobó a la firma solicitante, la exportación de 50 toneladas de cobre, bronce, latón etc.

Desean ellos saber cuáles fueron las razones que tuvo el Departamento Comercial para extender tal permiso, perjudicar la industria nacional.

GRAVE DENUNCIA . . . .

Viene de la PRIMERA PAGINA.

países, con motivo de hechos recientes ocurridos en Paraguay.

Por el significado de lo que implica la denuncia y la trascendencia de la misma, este Consejo expresa a usted su deseo de que la prensa costarricense dé amplia publicidad al texto del documento del cual la remitimos copia adjunta.

Muy atentamente,

Ricardo Esquivel B.
Presidente

San José, Costa Rica.
Enero de 1956

Copia del Texto de la Denuncia y Manifiesto de la Federación de Estudiantes de Secundaria de Montevideo, Uruguay.

Federación de Estudiantes de Secundaria de Montevideo

DENUNCIA:

1)—La respertura de los campos de concentración en Paraguay por la dictadura de Stroessner.

2)—La internación en los mismos, de dirigentes estudiantiles y obreros.

MANIFIESTA:

1)—El total repudio que esta medida le merece.

2)—Que repudia asimismo la dictadura de Stroessner encarnada y mantenida en el poder por las armas peronistas y que fiel a sus enseñanzas de Pueblo manifiesta a su país su sangrienta opresión.

3)—Que comparte la actitud asumida por la Federación Universitaria Paraguaya, de lucha contra la dictadura de defensa de las libertades públicas y de defensa de la autonomía universitaria.

Los turcos triunfan en futbol

ESTAMBUL, Turquía 21—(AP)—El equipo de fútbol "soccer" de Estambul derrotó hoy a un equipo Yugoslavo que llegó de visita, 3 a 1.

En el primer tiempo, el "score" era de 1 a 0.

— HOY —

RAVENTOS
A las 3, 7 y 9 ....., ₡ 2.00
Clifton Webb, en:
EL MUNDO DE LA MUJER
CinemaScope. Technicolor.

LUX
A las 7 y 9 ..... ₡ 1.50
Gregory Peck, en:
CANJE EN LA NOCHE
CinemaScope. Technicolor.

CAPITOLIO
A las 7 y 8.45 ..... ₡ 1.25
Gloria Marín, en:
EL COYOTE

ADELA
A las 7 y 9 ..... ₡ 1.50
Burt Lancaster, en:
HOMBRE HASTA EL FIN
CinemaScope. Technicolor.

CENTER CITY
A las 3, 7 y 9 ..... ₡ 1.25
"Cantinflas", en:
UNA GALLEGA EN LA HABANA

LATINO
A las 7 y 9 ..... ₡ 1.25
Roger Rogers, en:
EN GIRO DE LA SUERTE

KEITH
A las 7 y 9 ..... ₡ 1.00
Dolores del Río, en:
MARIA CANDELARIA

GUADALUPE
A las 6 ..... ₡ 1.25
Tin Tan, en:
LO QUE LE PASO A SANSON

EMPRESA TEATRAL URBINI S.A.
CARTELERA CINEMATOGRAFICA PARA HOY

Hoy MARTES, 24 de Enero de 1956.

PALACE 3, 7, 9.. 2.00 — IDEAL 6-8.... 1.50 — COLON 6.30-8.30- 1.50

EL TAQUILAZO DE LA SEMANA! LA AVENTURA MAS APASIONANTE DEL CINE! LA PRODUCCION DE AVENTURA Y DE EPOCA QUE ESTA ARREBATANDO!

ROMANCE EN LA ERA DE LA HIDALGUIA
TERROR EN LA ERA DE LA TIRANIA

LA HOJA SARRACENA

VARIEDADES — A las 7 y 9 ..... ₡ 2.00 — Montgomery Clift, en: INDISCRECION DE UNA ESPOSA

MODERNO — A las 3, 7 y 9 ..... ₡ 1.2 — Randolph Scott, en: LOS FORASTEROS — En colores.

LIBANO — A las 7 y 9 ..... ₡ 1.25 — CUANDO ME VAYA — Libertad Lamarque.

COLISEO — A las 3, 7 y 9 ..... ₡ 2. — David Silva, en: CASTA DE ROBLE

ARANJUEZ — A las 6 ..... ₡ 1.50 — Charles Boyer, en: DOS CORAZONES

CASTRO — A las 7.30 ..... ₡ 1.00 — TUTO ES MI CORAZON

RIO — A las 6 ..... ₡ 1. — LA EMBOSCAD — Raf Vallone.

PROXIMO VIERNES COMIENZA en el PALACE CinemaScope: "LA MASCARA PURPURA" por Ty Curtis. — Taquillazo!

LEA ESTE DIARIO

Este documento es propiedad de la Biblioteca Nacional "Miguel Obregón Lizano" del Sistema Nacional de Bibliotecas del Ministerio de Cultura y Juventud, Costa Rica.